



INFORME

EXAMEN CONOCIMIENTOS



ESCALA EJECUTIVA
PROMOCIÓN 37



APROBADOS JURISPOL

Desde JURISPOL tenemos una política de transparencia total con nuestras estadísticas: nombres y apellidos. No contabilizamos como un apto de Jurispol al alumno que ha estado en convocatorias anteriores o que solo tiene nuestro temario, libro de esquemas, etc. Cada vez son más aptos y queremos sumarte a esa lista.

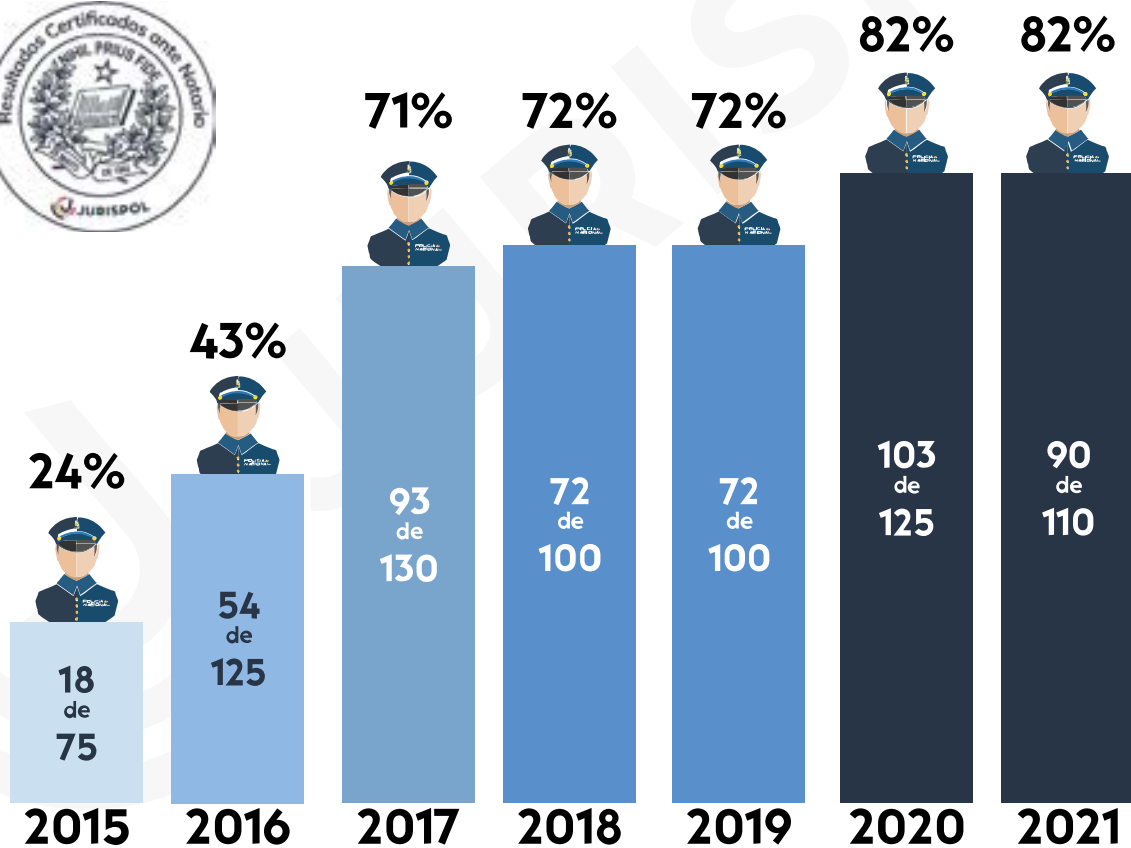

ÍNDICE

01 VALORACIÓN DEL EXAMEN.....	4
02 DISTRIBUCIÓN PREGUNTAS DE CONOCIMIENTOS.....	5
03 DISTRIBUCIÓN POR MATERIAS.....	9
04 DISTRIBUCIÓN DE LAS PREGUNTAS POR DIFICULTAD	10
05 PREGUNTAS TRABAJADAS EN JURISPOL.....	11
06 ANÁLISIS DE LAS PREGUNTAS	12



01 | VALORACIÓN DEL EXAMEN

El examen presentado oficialmente para la promoción 37 de Escala Ejecutiva destaca por tener un nivel de dificultad ALTO, y sigue la tendencia de incrementar la dificultad seguida en los últimos años con las promociones anteriores. Con arreglo al nivel que encontramos en esta prueba de conocimientos teóricos, es de esperar que el corte de la nota pueda encontrarse muy cercano al 5.

Se aprecia una tendencia a preguntas fáciles en la primera mitad aproximada del examen, apreciándose posteriormente un aumento de dificultad con un mayor número de preguntas difíciles y medias. Nos llama la atención la complejidad del examen: preguntas extensas, complejas y con opciones de respuesta difíciles, sin olvidar las opciones de respuesta, con una especial preponderancia de opciones b) y c) en la primera mitad y de a) en la segunda mitad, y muchas preguntas seguidas con la misma opción de respuesta.

Este año, como sabemos, será el primero en el que se va a limitar el número de opositores que aprueben el test y pasen a la siguiente fase, concretamente 225 según establece la convocatoria, si bien en principio no va a suponer un cambio significativo en el número de aprobados habida cuenta que en años anteriores, poco más de 200 opositores (sobre el 12% de los presentados) de media solían superar la nota de corte.

En este caso el porcentaje de preguntas catalogadas como difíciles ha sido de en torno a un 23 %, que supera el porcentaje de la convocatoria de la promoción 36, en la que era de un 19 % aproximadamente. En esta prueba planteada por la División de Formación y Perfeccionamiento encontramos el porcentaje más igualado entre preguntas fáciles y medias, con un 39 % de preguntas fáciles y un 38 % de medias. Llama la atención también el número de temas que no han sido preguntados en este examen. Por primera vez, 19 temas de los 81 que componen nuestro temario no ha sido objeto de ninguna pregunta, lo que supone más de un 23 % del temario.

Estamos muy orgullosos de nuestros alumnos, que os habéis esforzado durante el curso en prepararos tanto intelectual como psíquicamente para estos exámenes. Desde Jurispol seguiremos trabajando en ofrecer el mejor material, propio y actualizado, e impartido por profesores especializados en la materia, junto con un buen paquete de preguntas, todo ello con miras a garantizar el conocimiento del mayor número posible de preguntas en el examen oficial. Podemos afirmar que hemos cumplido el reto, gracias a las 91 preguntas recogidas en temario, libro de esquemas, preguntas de test y trabajadas directamente por los docentes en el aula.

Queremos agradecer desde estas líneas la confianza que han depositado en nosotros la gran mayoría de los opositores a la Escala Ejecutiva de la Policía Nacional.

Dificultad de las pruebas:

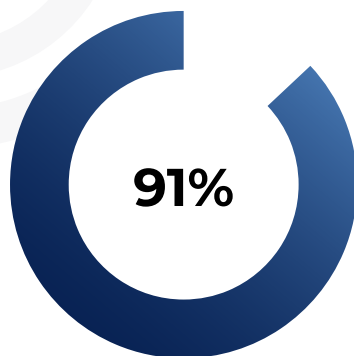

CONOCIMIENTOS
91/100
preguntas
en nuestro material

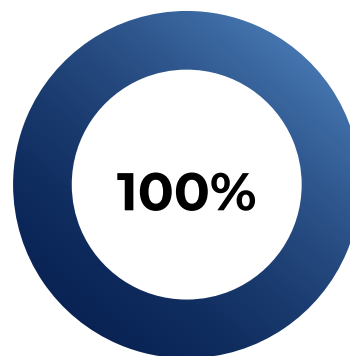

PSICOTÉCNICOS
Todos los tipos de
ejercicios practicados
en nuestros test

02 | DISTRIBUCIÓN PREGUNTAS DE CONOCIMIENTOS



	2019	2020	2021	2022
Tema 1 El ordenamiento jurídico.	2	1	1	3
Tema 2 La persona.	2	1	1	2
Tema 3 La nacionalidad.	2	1	1	1
Tema 4 La Constitución.	1	1	1	0
Tema 5 Los derechos fundamentales y las libertades públicas en la Constitución Española.	2	2	2	2
Tema 6 Los órganos constitucionales.	1	1	1	2
Tema 7 La organización territorial del Estado.	2	1	0	0
Tema 8 La Unión Europea.	4	3	2	3
Tema 9 El Tribunal Europeo de Derechos Humanos y el Tribunal de Justicia de la Unión Europea.	-	-	1	2
Tema 10 Derecho Administrativo.	2	1	3	2
Tema 11 El Gobierno.	2	2	1	2
Tema 12 Los empleados públicos.	2	3	2	2
Tema 13 El Ministerio del Interior.	1	3	4	2
Tema 14 La Ley Orgánica 2/86 de Fuerzas y Cuerpos de Seguridad.	2	2	0	4
Tema 15 Entrada, libre circulación y residencia en España de ciudadanos de la UE.	2	2	3	4
Tema 16 Documentación de los extranjeros.	0	0	1	1
Tema 17 La protección internacional.	2	3	2	2
Tema 18 Seguridad Privada en España.	2	2	2	1
Tema 19 Ley Orgánica 4/2015 de Protección de la Seguridad Ciudadana.	-	-	2	2
Tema 20 Protección de datos de carácter personal.	-	-	2	1
Tema 21 Protección de Infraestructuras Críticas.	0	2	3	2
Tema 22 Concepto de Derecho Penal.	1	1	2	1
Tema 23 La Ley Penal en el tiempo y en el espacio.	1	1	2	1

02 | DISTRIBUCIÓN PREGUNTAS DE CONOCIMIENTOS



	2019	2020	2021	2022
Tema 24 Reconocimiento mutuo de resoluciones penales en la Unión Europea.	-	-	2	2
Tema 25 El Delito.	1	1	0	1
Tema 26 El sujeto activo y pasivo del delito.	2	1	0	3
Tema 27 El dolo.	0	0	1	0
Tema 28 Las causas de exclusión de la antijuridicidad.	1	1	1	0
Tema 29 Las causas de exclusión de la culpabilidad.	1	1	1	2
Tema 30 Las circunstancias modificativas de la responsabilidad penal.	2	1	0	1
Tema 31 La vida del delito.	0	1	0	1
Tema 32 Unidad y pluralidad de delitos.	1	0	1	0
Tema 33 Las consecuencias jurídicas de la infracción penal.	2	1	1	2
Tema 34 Del homicidio y sus formas.	1	1	1	1
Tema 35 Delitos contra la libertad.	0	0	1	2
Tema 36 Delitos contra la libertad e indemnidad sexuales.	1	2	1	1
Tema 37 De la omisión del deber de socorro.	1	1	1	1
Tema 38 Delitos contra el patrimonio y contra el orden socioeconómico.	2	2	1	1
Tema 39 Delitos relativos a la ordenación del territorio y el urbanismo, la protección del patrimonio histórico y del medio ambiente.	2	1	1	0
Tema 40 De las falsedades.	2	2	2	1
Tema 41 Delitos contra la Administración Pública.	1	1	1	1
Tema 42 Delitos contra la Administración de Justicia.	2	1	2	1
Tema 43 Delitos contra la Constitución.	0	1	0	0
Tema 44 Delitos contra el orden público.	1	1	1	1
Tema 45 La potestad jurisdiccional.	1	2	1	0
Tema 46 El proceso penal.	1	2	1	0

02 | DISTRIBUCIÓN PREGUNTAS DE CONOCIMIENTOS

	2019	2020	2021	2022
 Tema 47 Las partes en el proceso penal.	2	1	1	1
Tema 48 Medidas cautelares personales.	1	2	2	2
Tema 49 La prueba en el proceso penal.	-	-	1	2
Tema 50 Medidas instrumentales judiciales.	1	0	3	1
Tema 51 Ley 4/2015, del Estatuto de la víctima del delito.	-	-	2	2
Tema 52 Medidas de protección integral contra la violencia de género.	1	2	2	2
Tema 53 Introducción a la Prevención de Riesgos Laborales.	1	2	2	1
 Tema 54 Las grandes corrientes del pensamiento político y social contemporáneo.	0	1	1	1
Tema 55 Derechos Humanos.	2	1	1	0
Tema 56 Bases fisiológicas del comportamiento humano.	1	2	0	0
Tema 57 La atención.	1	2	0	1
Tema 58 Estructura y procesos de memoria.	1	2	1	1
Tema 59 El aprendizaje.	1	0	1	1
Tema 60 Teorías en el estudio del desarrollo.	1	1	1	0
Tema 61 Personalidad.	2	1	1	1
Tema 62 Psicología diferencial.	2	1	1	1
Tema 63 La conducta anormal.	3	1	1	0
Tema 64 Actitudes.	2	1	0	0
Tema 65 Composición y estructura de grupos.	1	3	1	1
Tema 66 Anomia, marginalidad y desviación.	1	3	1	2
Tema 67 Comportamientos colectivos.	0	0	1	1
Tema 68 Los cambios sociales.	2	2	1	2



02 | DISTRIBUCIÓN PREGUNTAS DE CONOCIMIENTOS



	2019	2020	2021	2022
Tema 69 Introducción a la metodología científica.	1	2	0	1
Tema 70 Aspectos metodológicos en las ciencias sociales.	2	1	1	0
Tema 71 Estadística.	1	1	1	0
Tema 72 La contabilidad.	1	1	1	2
Tema 73 Redes informáticas.	-	-	2	1
Tema 74 Fundamentos de sistemas operativos.	-	-	1	1
Tema 75 Ciberdelincuencia.	-	-	3	1
Tema 76 Inteligencia.	-	-	0	2
Tema 77 Seguridad de la información.	-	-	3	1
Tema 78 Documentación del vehículo y del conductor.	2	3	0	1
Tema 79 El procedimiento sancionador en materia de tráfico.	1	1	1	0
Tema 80 El vehículo prioritario.	1	1	1	1
Tema 81 Origen de las armas de fuego.	2	2	1	2



03 | DISTRIBUCIÓN POR MATERIAS

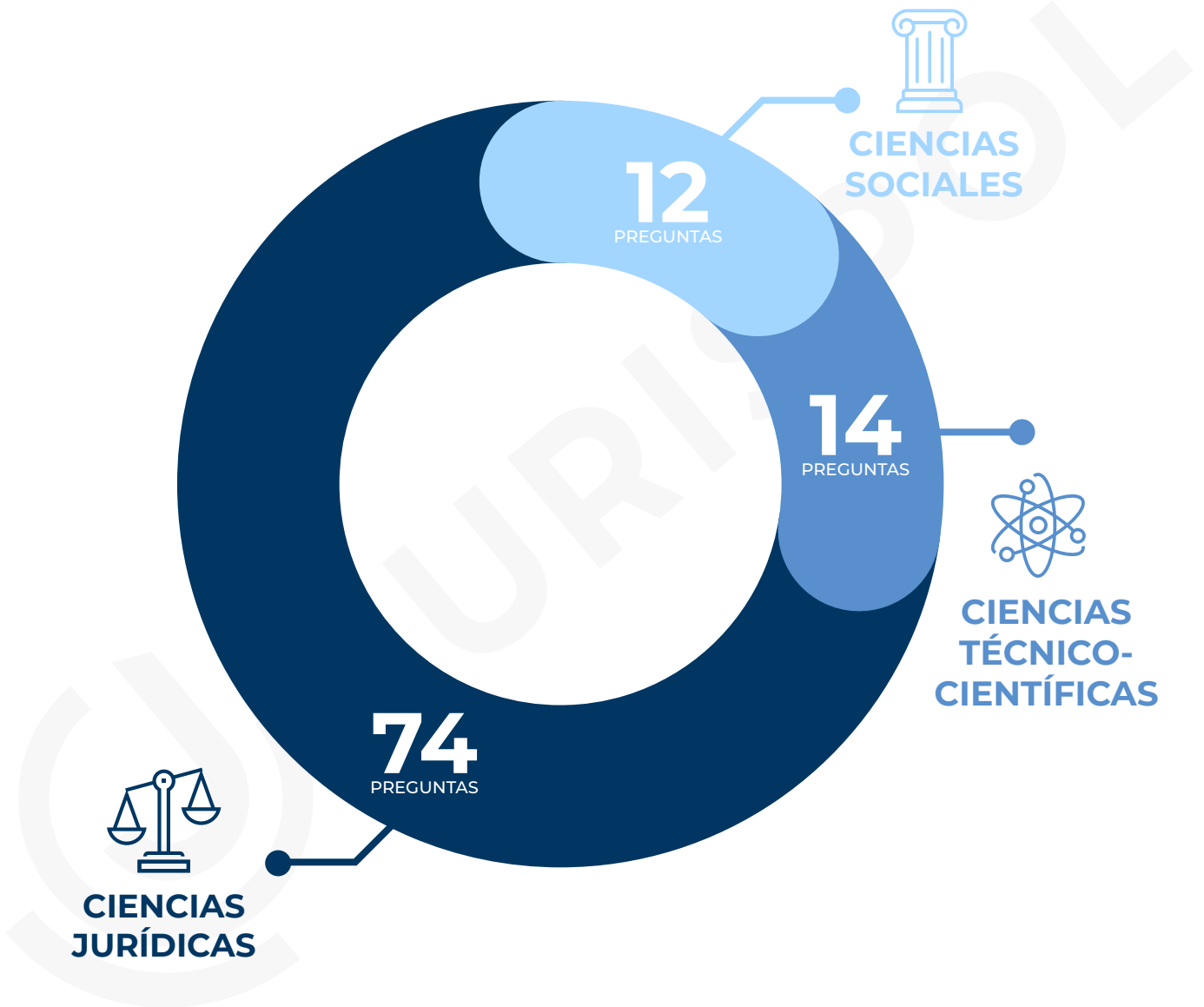

| 9

COMPARATIVA

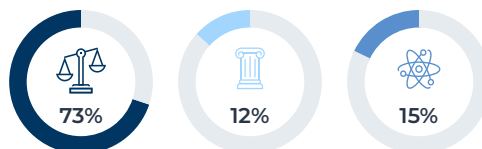

PROMOCIÓN 36



04 | DISTRIBUCIÓN DE LAS PREGUNTAS POR DIFICULTAD

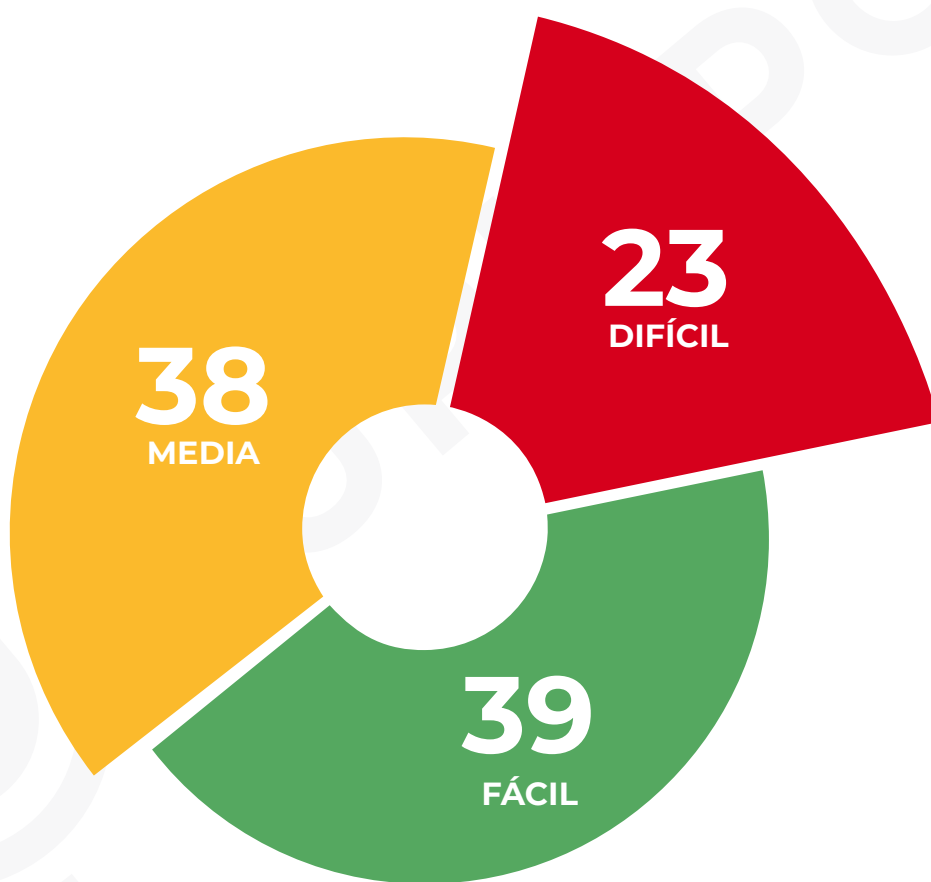

| 10



05 | PREGUNTAS TRABAJADAS EN JURISPOL

91

PREGUNTAS TRABAJADAS

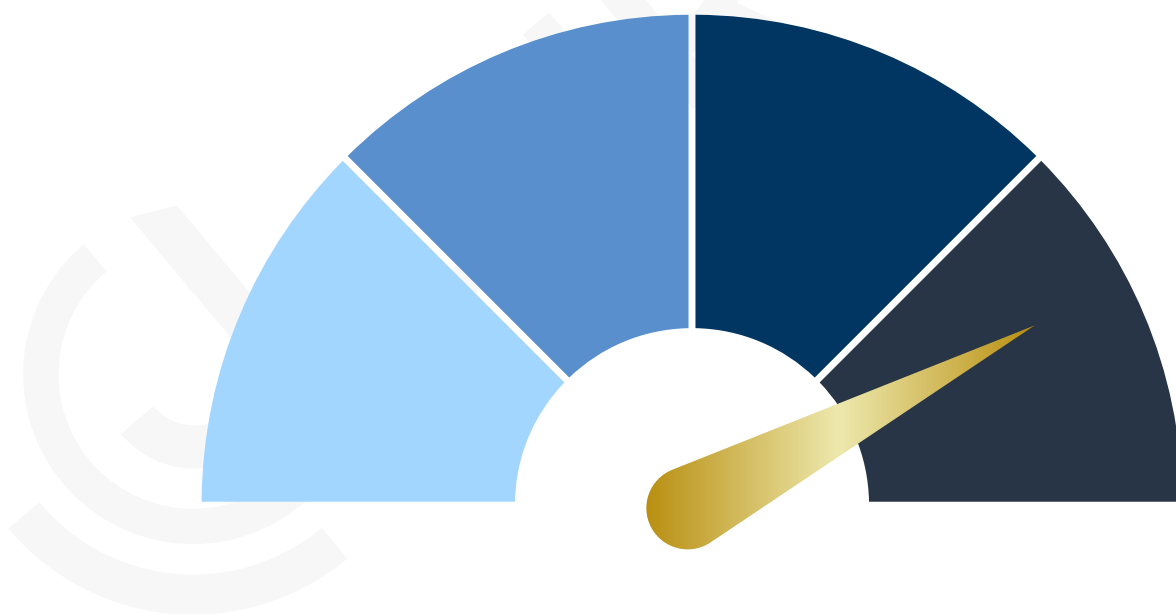

| 11

RATIO DE PREGUNTAS DE TEST OFICIALES QUE SE CONTIENEN EN EL TEMARIO DE JURISPOL, HAN SIDO EXPLICADAS EN LAS CLASES PRESENCIALES, O BIEN, HAN SIDO TRABAJADAS EN PREGUNTAS DE TEST DE LA PLATAFORMA ONLINE.



TEMARIO

INSPECTOR

MÁS DEL 90%

de las preguntas del examen de la anterior convocatoria están en nuestro temario

90 APTOS DE 110

fueron alumnos de Jurispol ¿Quieres ser el próximo?

Nuestras sedes

La formación presencial se lleva a cabo en alguna de nuestras 5 academias ubicadas en Valencia, Madrid, Leganés, Ávila y Málaga.

La preparación en nuestras academias está compuesta por clases presenciales impartidas por un amplio y especializado equipo docente, con una metodología propia con garantías de éxito y por una plataforma de última generación para complementar la formación de alto nivel en de esta academia líder en preparación de oposiciones a Policía Nacional y Guardia Civil.



JURISPOL MADRID

c/Camino de los Vinateros, 51.
654 840 227
infomadrid@jurispol.com



JURISPOL VALENCIA

Plz Concordia 1 - 2 (Torrent)
654 840 227
info@jurispol.com



JURISPOL MÁLAGA

c/Juan de Robles, 28.
654 840 227
infomalaga@jurispol.com



JURISPOL ÁVILA

c/San Cristóbal de la Laguna s/n
654 840 227
info@jurispol.com

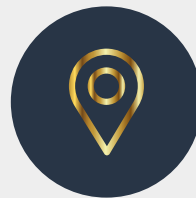

JURISPOL LEGANÉS

Av. Dr. Mendiguchía
Carriche, 32.
654 840 227
infoleganes@jurispol.com



JURISPOL ONLINE

www.jurispol.com
654 840 227
info@jurispol.com

ANÁLISIS DE LAS PREGUNTAS

PREGUNTA 1

FÁCIL

¿Cuál de las siguientes materias NO es objeto de regulación por Ley Orgánica?

- a) Las bases de la Organización Militar.
- b) El Estatuto de los Trabajadores.
- c) La composición, organización y funciones del Tribunal de Cuentas.

TEMA 1

EXPLICACIÓN

El art. 81 CE marca que:

1. Son leyes orgánicas las relativas al desarrollo de los derechos fundamentales y de las libertades públicas, las que aprueben los Estatutos de Autonomía y el régimen electoral general y las demás previstas en la Constitución.

Dentro de las demás previstas en la Constitución se encuentran:

- Art. 8.2 Bases de la Organización Militar.
- Art. 165 Tribunal Constitucional.

PREGUNTA 2

FÁCIL

Según la sentencia del Tribunal Supremo, Sala Primera, de lo Civil, nº 687/2003 de 7 de julio, para sentar jurisprudencia y que se convierta en vinculante es necesario cumplir con una serie mínima de requisitos, entre ellos:

- ✓ a) Que existan por lo menos dos fallos idénticos o análogos de manera comprobable.
- b) Que existan por lo menos tres fallos idénticos o análogos de manera comprobable.
- c) Que existan más de tres fallos idénticos o análogos de manera comprobable.

TEMA 1

EXPLICACIÓN

¿Cuándo se asienta jurisprudencia en España?

El Tribunal Supremo considera que existe jurisprudencia cuando:

- Ha emitido, al menos, 2 sentencias que sostienen la misma doctrina para resolver la cuestión de que se trate.
- Los casos resueltos por esas sentencias sean iguales o análogos.
- La doctrina adoptada por el TS para resolver la cuestión haya sido establecida en la sentencia como fundamento de su fallo (ratio decidendi o razón decisiva para el fallo).
- Solo la parte de la sentencia que resuelva sobre los motivos del recurso de casación, es la que genera jurisprudencia.

PREGUNTA 3

MEDIA

¿Cuál es la relación entre la jurisprudencia del Tribunal Europeo de Derechos Humanos y la jurisprudencia de los Tribunales Nacionales?

- a) Coordinación.
- b) Subsidiariedad.
- c) Prioridad.

TEMA 1

EXPLICACIÓN

Tomando de base el art. 5 bis de la LOPJ, cuando indica que: “Se podrá interponer recurso de revisión ante el Tribunal Supremo contra una resolución judicial firme, con arreglo a las normas procesales de cada orden jurisdiccional, cuando el TEDH haya declarado que dicha resolución ha sido dictada en violación de alguno de los derechos reconocidos en el CEDH y sus Protocolos, siempre que la violación, por su naturaleza y gravedad, entrañe efectos que persistan y no puedan cesar de ningún otro modo que no sea mediante esta revisión.”

Además, no debemos olvidar que para acudir al TEDH primero se debe de haber agotado la vía judicial en España, tal y como mencional el art. 35 CEDH: 1. Al Tribunal no podrá recurrirse sino después de agotar las vías de recursos internas, tal como se entiende según los principios de derecho internacional generalmente reconocidos y en el plazo de cuatro meses a partir de la fecha de la resolución interna definitiva.

PREGUNTA 4

MEDIA

¿Qué asiento registral NO se practica en el Registro Civil Central?

- a) El matrimonio secreto.
- b) La defunción de personas de nacionalidad extranjera fallecidas al servicio de las Fuerzas Armadas en misiones fuera de España.
- ✓ c) La rectificación del sexo de un español llevada a cabo en el extranjero.

TEMA 2

EXPLICACIÓN

La clave para responder esta pregunta es darse cuenta que es un hecho inscribible que le ocurre a un español en el extranjero, lo que determinaría su tramitación por la Oficina Consular:

art. 24 de la Ley 20/2011: Son funciones de los Registros Consulares: 1.ª Inscribir los hechos y actos relativos a españoles acaecidos en su circunscripción consular, así como los documentos extranjeros judiciales y no judiciales y certificaciones de Registros Civiles extranjeros que sirvan de título para practicar la inscripción.

El art. 21 de la Ley 20/2011 nos dice que: 2. La Oficina Central del Registro Civil desempeña las siguientes funciones: 3.ª Practicar la inscripción de fallecimiento de las personas de nacionalidad extranjera al servicio de las Fuerzas Armadas y de las Fuerzas y Cuerpos de Seguridad, siempre que dicho fallecimiento hubiera ocurrido durante una misión u operación fuera de España y que el sistema registral del Estado donde se produjo el hecho no practicare la pertinente inscripción. Lo anterior será sin perjuicio de trasladar la inscripción realizada al Registro del Estado del cual fuere nacional la persona fallecida.

Por su parte, el matrimonio secreto aparece en el art. 64 CC: "Para el reconocimiento del matrimonio secreto basta su inscripción en el libro especial del Registro Civil Central (actual Oficina Central del RC), pero no perjudicará los derechos adquiridos de buena fe por terceras personas sino desde su publicación en el Registro Civil ordinario".

PREGUNTA 5

MEDIA

Un menor de edad emancipado que hubiera contraído matrimonio con otra persona mayor de edad, en el momento de vender una vivienda propiedad de ambos ¿qué requisito debe reunir para poder efectuar dicha venta?

- a) La autorización de los progenitores y del defensor judicial del menor emancipado.
- ✓ b) La autorización de la persona con la que contrajo matrimonio.
- c) La autorización de los progenitores del menor emancipado.

TEMA 2

EXPLICACIÓN

Primer elemento a ver de la pregunta es que el menor está casado, en este caso con un mayor de edad, lo que nos va a determinar la aplicación del art. 248 CC: Para que el casado menor de edad pueda enajenar o gravar bienes inmuebles, establecimientos mercantiles u objetos de extraordinario valor que sean comunes, basta, si es mayor el otro cónyuge, el consentimiento de los dos; si también es menor, se necesitará además el de los progenitores o defensor judicial de uno y otro.

PREGUNTA 6

DIFÍCIL

¿En cuál de los siguientes países, sus nacionales tendrán que renunciar primero a su nacionalidad para poder obtener la nacionalidad española?

- a) Cuba.
- b) Puerto Rico.
- c) Haití.

TEMA 3

EXPLICACIÓN

El art. 11 CE establece que: "3. El Estado podrá concertar tratados de doble nacionalidad con los países iberoamericanos o con aquellos que hayan tenido o tengan una particular vinculación con España. En estos mismos países, aun cuando no reconozcan a sus ciudadanos un derecho recíproco, podrán naturalizarse los españoles sin perder su nacionalidad de origen."

Partiendo de la base de que los países iberoamericanos son aquellos en los que se habla castellano y portugués, Cuba es considerado uno de ellos. Y; además teniendo en cuenta esa "particular vinculación con España" tanto Cuba como Puerto Rico fueron colonias españolas. Por otra parte, Haití fue colonia francesa y su idioma oficial es el francés.

PREGUNTA 7

MEDIA

Respecto de las garantías de las libertades y derechos fundamentales el artículo 53 de la Constitución distingue:

- a) Solo la igualdad y los reconocidos en la sección primera del capítulo segundo tienen una tutela especial ante los tribunales ordinarios por un procedimiento preferente y sumario, o eventualmente mediante recurso de amparo ante el Tribunal Constitucional.
- b) Todos los derechos y libertades reconocidos en el capítulo segundo: vinculan a todos los poderes públicos; puede regularse su ejercicio solo por ley orgánica, que en todo caso debe respetar su contenido esencial, en otro caso la ley podrá ser anulada por el Tribunal Constitucional.
- ✓ c) Los principios reconocidos en el capítulo tercero solo pueden ser alegados ante la jurisdicción ordinaria de acuerdo con lo que disponen las leyes que los desarrollen.

TEMA 5

EXPLICACIÓN

De la afirmación de a) la parte final es incorrecta porque el recurso de amparo no solo es aplicado a la igualdad y a los derechos reconocidos en la Sección 1ª del Cap. II, del Título I, sino también al art. 30.2 CE (art. 53.2 CE).

De la afirmación que vemos en la b) no es correcto que todos los derechos reconocidos en el Cap. II deban regularse por ley orgánica. La afirmación correcta es que todos esos derechos del 14 al 38 deben regularse por ley, que en todo caso deberá respetar su contenido esencial (art. 53.1 CE); de ellos, solo los recogidos en los art. 15 al 29 serán regulados por ley orgánica (art. 81 CE).

La respuesta c) lo es en base al art. 53.3 CE: "3. El reconocimiento, el respeto y la protección de los principios reconocidos en el Capítulo tercero informarán la legislación positiva, la práctica judicial y la actuación de los poderes públicos. Sólo podrán ser alegados ante la Jurisdicción ordinaria de acuerdo con lo que dispongan las leyes que los desarrollen."

PREGUNTA 8

DIFÍCIL

¿Qué proposición de las siguientes sobre la designación de vocales del CGPJ es cierta?

- a) Al Senado le corresponde el nombramiento de diez de los veinte vocales del CGPJ, así como de tres suplentes por cada uno de los turnos.
- b) Los seis vocales correspondientes al turno judicial han de contar con más de 15 años de antigüedad en la carrera judicial.
- ✓ c) Cada Cámara habrá de fijar el orden por el que deba procederse en caso de sustitución en relación con los suplentes designados para cada turno.

TEMA 6

EXPLICACIÓN

Pregunta que se puede acertar descartando: a) No es correcta porque el Senado, elige, el Rey nombra. Después, b) no es correcta porque los más de 15 años de ejercicio profesional son para el turno de juristas, no para el turno judicial.

Art. 567 LOPJ: 2. Cada una de las Cámaras elegirá, por mayoría de tres quintos de sus miembros, a diez Vocales, cuatro entre juristas de reconocida competencia con más de quince años de ejercicio en su profesión y seis correspondientes al turno judicial, conforme a lo previsto en el Capítulo II del presente Título.

3. Podrán ser elegidos por el turno de juristas aquellos Jueces o Magistrados que no se encuentren en servicio activo en la carrera judicial y que cuenten con más de quince años de experiencia profesional, teniendo en cuenta para ello tanto la antigüedad en la carrera judicial como los años de experiencia en otras profesiones jurídicas. Quien, deseando presentar su candidatura para ser designado Vocal, ocupare cargo incompatible con aquél según la legislación vigente, se comprometerá a formalizar su renuncia al mencionado cargo si resultare elegido.

4. Las Cámaras designarán, asimismo, tres suplentes para cada uno de los turnos por los que se puede acceder a la designación como Vocal, fijándose el orden por el que deba procederse en caso de sustitución.

PREGUNTA 9

MEDIA

En los casos en que las Cortes Generales no se encuentren reunidas o hubieren sido disueltas, ¿a qué órgano consultivo de las Cámaras se dirigirá el Defensor del Pueblo?

- a) A las Comisiones Permanentes.
- b) A las Diputaciones Permanentes.
- c) A la Comisión Mixta Congreso-Senado encargada de relacionarse con el Defensor del Pueblo.

TEMA 5

EXPLICACIÓN

Ley Orgánica 3/1981, de 6 de abril, del Defensor del Pueblo.

Artículo once.

Uno. La actividad del Defensor del Pueblo no se verá interrumpida en los casos en que las Cortes Generales no se encuentren reunidas, hubieren sido disueltas o hubiere expirado su mandato.

Dos. En las situaciones previstas en el apartado anterior, el Defensor del Pueblo se dirigirá a las Diputaciones Permanentes de las Cámaras.

PREGUNTA 10

FÁCIL

¿Cómo realizará el Rey el nombramiento y relevo de los miembros civiles y militares de su Casa?

- a) Libremente.
- b) Con el refrendo del Presidente del Gobierno.
- c) Con autorización previa de las Cortes Generales.

TEMA 6

EXPLICACIÓN

Único acto para el cual es Rey no precisa de referendo.

Art. 56. 3. La persona del Rey es inviolable y no está sujeta a responsabilidad. Sus actos estarán siempre refrendados en la forma establecida en el artículo 64, careciendo de validez sin dicho refrendo, salvo lo dispuesto en el artículo 65, 2.

Art. 65. 2. El Rey nombra y releva libremente a los miembros civiles y militares de su Casa.



CURSO

CASOS FINALES

QUE ESTA PRUEBA NO ACABE CON TU SUEÑO

EL CURSO CONTIENE

Trabajo de las **3 preguntas** de Caso Práctico

10 exámenes totalmente nuevos completos

10 exámenes oficiales de años anteriores

Corrección personalizada de 2 casos

4 horas de Derecho Procesal aplicadas al caso

4 horas de Derecho Penal aplicadas al caso

4 horas de Psicología Aplicadas al caso

+info

Clica aquí 

#HAZLOREALIDAD



+info

PREGUNTA 11

FÁCIL

Entre los diversos actos jurídicos que pueden adoptar las Instituciones Europeas de acuerdo al Tratado de Funcionamiento de la Unión Europea, señale cuál de las respuestas corresponde con un acto jurídico no vinculante:

- a) Dictamen.
- b) Decisión.
- c) Directiva.

TEMA 8

EXPLICACIÓN

Pregunta muy explicada a lo largo de las clases y muy reforzada en los exámenes finales. Dentro del Derecho derivado de la Unión Europea, encontramos los actos VINCULANTES, entre los que se encuentran los Reglamentos, Directivas y Decisiones, así como los NO VINCULANTES, que los conforman las Recomendaciones y los Dictámenes, de acuerdo con el art. 288 TFUE. Establece su último párrafo que "Las recomendaciones y los dictámenes no serán vinculantes".

PREGUNTA 12

FÁCIL

¿Cuál NO es una de las funciones de la Comisión Europea?

- a) Aprueba los presupuestos anuales de la UE elaborados por el Parlamento y el Consejo.
- b) Garantiza que la legislación de la UE se aplique correctamente en todos los países miembros.
- c) Representa a la UE ante los organismos internacionales.

TEMA 8

EXPLICACIÓN

La Comisión, institución que representa el interés general de la Unión, propone y aplica leyes que responde a los objetivos de los tratados de la Unión, ejecuta el presupuesto y gestiona los programas, pero NO aprueba los presupuestos de la Unión Europea. Como se ha explicado en clase y se ha reforzado en los exámenes finales, las instituciones que tienen funciones legislativas y presupuestarias son el Parlamento Europeo y el Consejo, que con arreglo a un procedimiento legislativo especial, aprueban el presupuesto anual de la Unión, que es preparado por el Consejo ECOFIN presidido por el Ministro competente del Estado al que corresponda la presidencia rotatoria del Consilium, previa presentación por la Comisión de una propuesta que contenga el proyecto de presupuesto, de acuerdo con el art. 314 TFUE.

PREGUNTA 13

FÁCIL

El Defensor del Pueblo Europeo investiga las reclamaciones relativas a una mala gestión por parte de las instituciones y los organismos de la UE y:

- a) Tiene su sede en Bruselas.
- b) Es elegido por el Parlamento Europeo por un periodo renovable de cinco años.
- c) Su creación data del año 1992.

TEMA 8

EXPLICACIÓN

Esta pregunta sería discutible puesto que la figura del Defensor del Pueblo fue creada por el Tratado de Maastricht (1992), incorporándose al TUE como hemos visto en clase. El Defensor del Pueblo Europeo tiene la misma sede que el Parlamento Europeo, esto es, Estrasburgo (Francia), recordemos que en Bruselas tienen su sede otras instituciones como el Consejo Europeo o el Consejo. Es elegido por el Parlamento Europeo por un periodo renovable de 5 años, como hemos estudiado mucho en clase.

El primer Defensor del Pueblo Europeo, Jacob Söderman, fue elegido por el Parlamento en 1995.

PREGUNTA 14

FÁCIL

Los jueces del Tribunal Europeo de Derechos Humanos:

- a) Serán elegidos por un periodo de ocho años, serán reelegibles y su mandato finalizará cuando alcancen la edad de 75 años.
- ✓ b) Serán elegidos por un periodo de nueve años, no serán reelegibles y su mandato finalizará cuando alcancen la edad de 70 años.
- c) Serán elegidos por un periodo de diez años, serán reelegibles y su mandato finalizará cuando alcancen la edad de 70 años.

TEMA 9

EXPLICACIÓN

Los Jueces del también conocido como Tribunal de Estrasburgo son elegidos por un periodo de 9 años, no renovables ni reelegibles. La edad máxima en la fecha en que la lista de tres candidatos a Jueces del TEDH sea solicitada por la Asamblea Parlamentaria a cada Estado, para que sean elegidos por aquélla por mayoría de votos emitidos, es de 65 años.

El art. 21 del CEDH regula las condiciones de ejercicio de sus funciones:

2. Los candidatos deberán tener menos de 65 años de edad en la fecha en que la lista de tres candidatos haya sido solicitada por la Asamblea Parlamentaria, en virtud del artículo 22.

Por su parte, el art. 22 regula la elección de los jueces: Los jueces serán elegidos por la Asamblea Parlamentaria a título de cada Alta Parte Contratante, por mayoría de votos emitidos, de una lista de tres candidatos presentada por esa Alta Parte Contratante.

Anteriormente, se establecía en el art. 23.6 CEDH que “El mandato de los jueces finalizará cuando alcancen la edad de 70 años”, introducido por el Protocolo 11. El protocolo 14 lo trasladó al 23.2 CEDH, y con la entrada en vigor del Protocolo 15 el pasado 1 de agosto de 2021, se suprimió este apartado, por lo que esta pregunta sería discutible.

PREGUNTA 15

MEDIA

¿Cuál de los siguientes delitos se encarga de investigar la Fiscalía Europea?

- a) Tráfico de armas transfronterizo.
- b) Crimen organizado que afecte al menos a dos países de la Unión Europea.
- c) Fraude transfronterizo en materia de IVA.

TEMA 9

EXPLICACIÓN

Como vimos en clase sobre nuevos epígrafes, la Fiscalía Europea investiga y ejerce la acción penal en los delitos de fraude relacionado con los gastos e ingresos, fraude relacionado con el IVA (si afecta a 2 o más Estados miembros Y tiene un valor de al menos 10 millones de EUR), blanqueo de capitales derivados de fraudes al presupuesto de la UE, corrupción activa y pasiva o malversación que afecte a los intereses financieros de la UE, participación en una organización delictiva si su actividad se centra en cometer delitos contra el presupuesto de la UE y cualquier otra actividad ilegal que esté indisolublemente vinculada a un delito cometido contra el presupuesto de la UE. También investigaciones transfronterizas en casos de fraude por un importe superior a 10 000 euros en fondos de la UE y fraude en materia de IVA que supongan un perjuicio superior a 10 millones de euros. Hemos de fijarnos que para que la opción b) sea correcta, ha de indicarse que la actividad de la organización delictiva se centre en cometer delitos contra el presupuesto de la UE.

Información contenida en el temario y en la actualización relativa a los nuevos epígrafes: Fiscalía Europea.

PREGUNTA 16

MEDIA

No es un medio de ejecución forzosa por parte de las Administraciones Públicas:

- a) La ejecución subsidiaria.
- b) La compulsión sobre las personas.
- c) La condonación sobre el patrimonio.

TEMA 10

EXPLICACIÓN

Ley 39/2015, de 1 de octubre, del Procedimiento Administrativo Común de las Administraciones Públicas.

Artículo 100. Medios de ejecución forzosa.

1. La ejecución forzosa por las Administraciones Públicas se efectuará, respetando siempre el principio de proporcionalidad, por los siguientes medios:

- a) Apremio sobre el patrimonio.
- b) Ejecución subsidiaria.
- c) Multa coercitiva.
- d) Compulsión sobre las personas.

PREGUNTA 17

DIFÍCIL

Los actos administrativos deben reunir una serie de requisitos. Indique cuál de los siguientes no es uno de ellos:

- a) Los actos administrativos se producirán por escrito a través de medios electrónicos, a menos que su naturaleza exija otra forma más adecuada de expresión y constancia.
- ✓ b) Cuando deba dictarse una serie de actos administrativos, aun siendo de la misma naturaleza, tales como nombramientos, concesiones o licencias, deberán hacerlo de forma independiente para cada uno de ellos, acordado por el órgano competente.
- c) La motivación de los actos que pongan fin a los procedimientos selectivos y de concurrencia competitiva se realizará de conformidad con lo que dispongan las normas que regulen sus convocatorias, debiendo, en todo caso, quedar acreditados en el procedimiento los fundamentos de la resolución que se adopte.

TEMA 10

EXPLICACIÓN

Pregunta difícil, extraída del art. 36 de la Ley 39/2015:

3. Cuando deba dictarse una serie de actos administrativos de la misma naturaleza, tales como nombramientos, concesiones o licencias, podrán refundirse en un único acto, acordado por el órgano competente, que especificará las personas u otras circunstancias que individualicen los efectos del acto para cada interesado.

Hay que tener en cuenta que la Administración siempre buscará el "ahorro" y si puede acumular varios actos en uno o refundirlos, lo hará.

PREGUNTA 18

FÁCIL

¿A quién corresponde resolver los asuntos que, afectando a más de un Ministerio, no requieran ser elevados al Consejo de Ministros?

- a) Al Presidente del Gobierno.
- b) Al Vicepresidente o Vicepresidentes del Gobierno.
- c) A las Comisiones Delegadas del Gobierno.

TEMA 11

EXPLICACIÓN

La Ley 50/1997, de 27 de noviembre, del Gobierno recoge en su artículo 6, relativo a las Comisiones Delegadas del Gobierno, qué funciones corresponden a éstas como órganos colegiados del Gobierno. A estos efectos, la letra c) del mencionado artículo indica "Resolver los asuntos que, afectando a más de un Ministerio, no requieran ser elevados al Consejo de Ministros".

PREGUNTA 19

DIFÍCIL

El Portal de la Transparencia de la Administración General del Estado, es el Portal Web donde se publica la información de los organismos administrativos que la Ley de Transparencia obliga a hacer pública. ¿De qué Ministerio depende funcionalmente este Portal Web?

- a) Del Ministerio de la Presidencia.
- b) Del Ministerio de Asuntos Económicos y Transformación Digital.
- c) Del Ministerio de Hacienda y Función Pública.

TEMA 11

EXPLICACIÓN

Contenido en el Real Decreto 682/2021, de 3 de agosto, por el que se desarrolla la estructura orgánica básica del Ministerio de Hacienda y Función Pública y se modifica el Real Decreto 139/2020, de 28 de enero, por el que se establece la estructura orgánica básica de los departamentos ministeriales.

El artículo 14, relativo a la Secretaría de Estado de Función Pública, señala que le corresponde:

k) El fomento de los programas de atención al ciudadano y la gestión del Portal de Transparencia de la Administración General del Estado.

PREGUNTA 20

MEDIA

¿Qué tipo de retribución es un trienio?

- a) Una retribución complementaria.
- b) Una retribución básica.
- c) Una retribución diferida.

TEMA 12

EXPLICACIÓN

El artículo 23 del TREBEP (Real Decreto Legislativo 5/2015, de 30 de octubre, por el que se aprueba el texto refundido de la Ley del Estatuto Básico del Empleado Público), indica cuáles son las retribuciones básicas, recogiendo en la letra b) los trienios.

PREGUNTA 21

FÁCIL

Un funcionario de la Policía Nacional al que se le ha concedido una excedencia para el cuidado de su hijo adoptado, si una vez finalizado el periodo autorizado no ha solicitado el reingreso al servicio activo ¿en qué situación administrativa será declarado de oficio?

- a) Excedencia forzosa.
- b) Expectativa de destino.
- c) Excedencia voluntaria por interés particular.

TEMA 13

EXPLICACIÓN

El Real Decreto 365/1995, de 10 de marzo, por el que se aprueba el Reglamento de Situaciones Administrativas de los Funcionarios Civiles de la Administración General del Estado, recoge en su artículo 14 la excedencia para el cuidado de hijos, señalando en su tercer apartado lo siguiente: "Si antes de la finalización del período de excedencia por cuidado de hijos no solicita el reingreso al servicio activo, el funcionario será declarado de oficio en la situación de excedencia voluntaria por interés particular".

PREGUNTA 22

MEDIA

En la Policía Nacional, la función de dar apoyo técnico-operativo al resto de unidades policiales corresponde al Grupo Operativo de Intervenciones Técnicas, integrado en:

- ✓ a) La División Económica y Técnica.
- b) La División de Operaciones y Transformación Digital.
- c) La Comisaría General de Seguridad Ciudadana.

TEMA 13

EXPLICACIÓN

Orden INT/28/2013, de 18 de enero, por la que se desarrolla la estructura orgánica y funciones de los Servicios Centrales y Periféricos de la Dirección General de la Policía.

Artículo 14. División Económica y Técnica.

Estará integrada por las siguientes unidades:

4. Unidad Técnica.

b) Área de Automoción, con las funciones de programar, distribuir y gestionar los medios de automoción, la habilitación y especialización de los conductores, así como dar apoyo técnico-operativo al resto de unidades a través del Grupo Operativo de Intervenciones Técnicas

PREGUNTA 23

FÁCIL

Según la LO 2/86 de Cuerpos y Fuerzas de Seguridad, el otorgamiento de la licencia de armas de fuego que porten los miembros de los Cuerpos de Policía de las Comunidades Autónomas para el cumplimiento de sus funciones, compete a:

- a) La Consejería de Interior de la respectiva Comunidad Autónoma.
- b) El Gobierno de la Nación.
- c) El Consejo de Política de Seguridad.

TEMA 14

EXPLICACIÓN

Ley Orgánica 2/1986, de 13 de marzo, de Fuerzas y Cuerpos de Seguridad.

Art. 41. 4. Los miembros de los Cuerpos de Policía de las Comunidades Autónomas estarán dotados de los medios técnicos y operativos necesarios para el cumplimiento de sus funciones, pudiendo portar armas de fuego. El otorgamiento de la licencia de armas competará, en todo caso, al Gobierno de la Nación.

PREGUNTA 24

MEDIA

Es competencia exclusiva de Policía Nacional:

- a) Colaborar y prestar auxilio a las Policías de otros países, conforme a lo establecido en los tratados o Acuerdos Internacionales sobre las Leyes, bajo la superior dirección del Secretario de Estado de Seguridad.
- b) La investigación y persecución de los delitos relacionados con droga y armas de fuego.
- ✓ c) La vigilancia e inspección del cumplimiento de la normativa en materia de juego.

TEMA 14

EXPLICACIÓN

Ley Orgánica 2/1986, de 13 de marzo, de Fuerzas y Cuerpos de Seguridad.

Artículo doce.

1. Además de las funciones comunes establecidas en el artículo anterior, se establece la siguiente distribución material de competencias:

A) Serán ejercidas por el Cuerpo Nacional de Policía:

d) La vigilancia e inspección del cumplimiento de la normativa en materia de juego.

e) La investigación y persecución de los delitos relacionados con la droga.

f) Colaborar y prestar auxilio a las policías de otros países, conforme a lo establecido en los Tratados o Acuerdos Internacionales sobre las Leyes, bajo la superior dirección del Ministro del Interior.

PREGUNTA 25

FÁCIL

Según establece el artículo 8 de la Ley orgánica 4/2010, de 20 de mayo, del Régimen Disciplinario del Cuerpo Nacional de Policía, se considera Falta Grave:

- a) La obstaculización grave al ejercicio de las libertades públicas y los derechos sindicales.
- b) El incumplimiento de las normas sobre incompatibilidades cuando ello dé lugar a una situación de incompatibilidad.
- ✓ c) Exhibir armas sin causa justificada, así como utilizarlas en acto de servicio o fuera de él, infringiendo las normas que regulan su empleo.

TEMA 14

EXPLICACIÓN

Nos preguntan sobre una falta grave: a) y b) son faltas muy graves (art. 7, i) y o) LO 4/2010)

Ley Orgánica 4/2010, de 20 de mayo, del Régimen disciplinario del Cuerpo Nacional de Policía.

Artículo 8. Faltas graves.

Son faltas graves: l) Exhibir armas sin causa justificada, así como utilizarlas en acto de servicio o fuera de él infringiendo las normas que regulan su empleo.

PREGUNTA 26

MEDIA

¿Cuándo es preceptivo el informe del Consejo de Policía?

- ✓ a) En los expedientes disciplinarios instruidos por faltas muy graves a los miembros de Policía Nacional, así como en todos los procedimientos que se instruyan a los representantes de los sindicatos.
- b) En los expedientes disciplinarios instruidos por faltas muy graves a los miembros de Policía Nacional, así como en los procedimientos que se instruyan a los representantes de los sindicatos por faltas muy graves y graves.
- c) En los expedientes disciplinarios instruidos por faltas muy graves y graves a los miembros de Policía Nacional, así como en todos los procedimientos que se instruyan a los representantes de los sindicatos.

TEMA 14

EXPLICACIÓN

Ley Orgánica 4/2010, de 20 de mayo, del Régimen disciplinario del Cuerpo Nacional de Policía.

Artículo 27. Informe del Consejo de Policía.

1. En todos los expedientes disciplinarios instruidos por faltas muy graves a los miembros del Cuerpo Nacional de Policía, así como en todos los procedimientos que se instruyan a los representantes de los sindicatos a que se refiere el artículo 22 de la Ley Orgánica 2/1986, de 13 de marzo, será preceptivo, antes de dictar la resolución sancionadora, interesar la emisión de un informe por la Comisión correspondiente del Consejo de Policía, que no será vinculante, y que se incorporará al expediente correspondiente para su continuación. De los informes que emita la Comisión se dará cuenta posteriormente al Pleno del Consejo.

PREGUNTA 27

MEDIA

¿Quién es responsable de solicitar la residencia legal respecto de los menores extranjeros no acompañados?

- a) El Ministerio Fiscal dará la orden de iniciar los trámites una vez que se haya comprobado que no procede la repatriación.
- b) El letrado/a que represente legalmente al menor, en virtud del principio del interés superior del menor.
- ✓ c) La entidad pública de protección de menores que se haya hecho cargo.

TEMA 15

EXPLICACIÓN

el procedimiento relativo a la autorización de residencia a la que se refiere el artículo 35.7 de la Ley Orgánica 4/2000, de 11 de enero, una vez haya quedado acreditada la imposibilidad de repatriación del menor y, en todo caso, transcurridos noventa días desde que haya sido puesto a disposición de los servicios competentes de protección de menores.

Como es menor de edad, se entiende que lo hará su apoyo por ellos, en este caso sería la entidad pública que se haga cargo de su tutela.

PREGUNTA 28

MEDIA

Se podrá solicitar la aplicación de las disposiciones previstas en el Real Decreto 240/2007, que regula el régimen especial de extranjería aplicable a los ciudadanos de la Unión Europea, para miembros de la familia de un ciudadano de un Estado miembro de la Unión Europea o de otros Estados parte en el Acuerdo sobre el Espacio Económico Europeo, a favor de:

- a) En todo caso, a los miembros de su familia, cualquiera que sea su nacionalidad.
- ✓ b) La pareja de hecho con la que mantenga una relación estable debidamente probada.
- c) La pareja de hecho con la que mantenga una relación de convivencia.

TEMA 15

EXPLICACIÓN

RD 240/2007

Artículo 2 bis. Entrada y residencia de otros familiares del ciudadano de un Estado miembro de la Unión Europea o de otros Estados parte en el Acuerdo sobre el Espacio Económico Europeo.

1. Se podrá solicitar la aplicación de las disposiciones previstas en este real decreto para miembros de la familia de un ciudadano de un Estado miembro de la Unión Europea o de otros Estados parte en el Acuerdo sobre el Espacio Económico Europeo a favor de:

a) Los miembros de su familia, cualquiera que sea su nacionalidad, no incluidos en el artículo 2 del presente real decreto, que acompañen o se reúnan con él y acrediten de forma fehaciente en el momento de la solicitud que se encuentran en alguna de las siguientes circunstancias:

1.º Que, en el país de procedencia, estén a su cargo o vivan con él.

2.º Que, por motivos graves de salud o de discapacidad, sea estrictamente necesario que el ciudadano de la Unión se haga cargo del cuidado personal del miembro de la familia.

b) La pareja de hecho con la que mantenga una relación estable debidamente probada, de acuerdo con el criterio establecido en el apartado 4.b) de este artículo.



Vol 2 - pág.188

PREGUNTA 29

MEDIA

Mirta de origen venezolano, con autorización de residencia y trabajo por cuenta ajena, quiere reagrupar a su hermana de 54 años, podrá solicitarla:

- a) Desde el momento en que solicite la prórroga de su residencia inicial.
- b) En el momento en que solicite su residencia de larga duración.
- c) No cabe la reagrupación familiar en este caso.

TEMA 15

EXPLICACIÓN

No cabe la reagrupación en este caso por que se trata de su "hermana" que no puede ser considerada un ascendiente (art. 17 LO 4/2000).

PREGUNTA 30

DIFÍCIL

Según el artículo 59 bis de la LO 4/2000, ¿en qué supuestos las autoridades competentes pueden conceder a una víctima de trata de seres humanos, la autorización de residencia y trabajo por circunstancias excepcionales?

- a) Cuando lo considere necesario a causa de su cooperación para los fines de investigación o de las acciones penales.
- b) Cuando lo considere necesario en atención a su situación personal.
- ✓ c) A) y B) son correctas.

TEMA 15

EXPLICACIÓN

Art. 59 bis LO 4/2000

4. La autoridad competente podrá declarar a la víctima exenta de responsabilidad administrativa y podrá facilitarle, a su elección, el retorno asistido a su país de procedencia o la autorización de residencia y trabajo por circunstancias excepcionales cuando lo considere necesario a causa de su cooperación para los fines de investigación o de las acciones penales, o en atención a su situación personal, y facilidades para su integración social, de acuerdo con lo establecido en la presente Ley. Asimismo, en tanto se resuelva el procedimiento de autorización de residencia y trabajo por circunstancias excepcionales, se le podrá facilitar una autorización provisional de residencia y trabajo en los términos que se determinen reglamentariamente.

PREGUNTA 31

MEDIA

¿Se puede solicitar la sustitución de la pena de más de cinco años de prisión por la expulsión del territorio nacional?

- a) Sí. Esta medida se aplica con independencia de la cuantía de la pena a sustituir.
- b) Sí. Cuando el penado cumpla la parte de la pena que se hubiera determinado.
- c) No. La sustitución de la pena solo se puede solicitar para penas inferiores a un año.

TEMA 16

EXPLICACIÓN

Art. 89 CP

2. Cuando hubiera sido impuesta una pena de más de cinco años de prisión, o varias penas que excedieran de esa duración, el juez o tribunal acordará la ejecución de todo o parte de la pena, en la medida en que resulte necesario para asegurar la defensa del orden jurídico y restablecer la confianza en la vigencia de la norma infringida por el delito. En estos casos, se sustituirá la ejecución del resto de la pena por la expulsión del penado del territorio español, cuando el penado cumpla la parte de la pena que se hubiera determinado, acceda al tercer grado o se le conceda la libertad condicional.

PREGUNTA 32

MEDIA

Con motivo del conflicto armado entre Rusia y Ucrania se generó un movimiento de huida de ciudadanos ucranianos hacia el resto de países de Europa. ¿Qué marco normativo se aplica a estos ciudadanos ucranianos dentro de nuestro territorio nacional?

- a) El Reglamento de la Ley Orgánica 4/2000, sobre derechos y libertades de los extranjeros en España y su integración social, tras su reforma por Ley Orgánica 2/2009.
- ✓ b) El Reglamento sobre régimen de protección temporal en caso de afluencia masiva de personas desplazadas.
- c) Ley 12/2009, de 30 de octubre, reguladora del derecho de asilo y de la protección subsidiaria.

TEMA 17

EXPLICACIÓN

Real Decreto 1325/2003, de 24 de octubre, por el que se aprueba el Reglamento sobre régimen de protección temporal en caso de afluencia masiva de personas desplazadas.

Artículo 1. Objeto.

Este reglamento tiene por objeto regular el régimen de protección temporal en caso de afluencia masiva de personas desplazadas procedentes de terceros países no miembros de la Unión Europea que no puedan regresar en condiciones seguras y duraderas debido a la situación existente en ese país, y que puedan eventualmente caer dentro del ámbito de aplicación del artículo 1.A de la Convención de Ginebra sobre el Estatuto de los Refugiados, de 28 de julio de 1951, u otros instrumentos internacionales o nacionales de protección internacional.

Artículo 2. Definición de desplazado.

Se consideran desplazados a los nacionales de un tercer país no miembro de la Unión Europea o apátridas que hayan debido abandonar su país o región de origen, o que hayan sido evacuados, en particular:

- a) Las personas que hayan huido de zonas de conflicto armado o de violencia permanente.
- b) Las personas que hayan estado o estén en peligro grave de verse expuestas a una violación sistemática o generalizada de los derechos humanos.

PREGUNTA 33

FÁCIL

¿Qué duración tendrá la protección colectiva temporal declarada por el Consejo de Ministros para los nacionales de un tercer país no miembro de la UE que hayan debido abandonarlo por un conflicto armado?

- a) 12 meses no prorrogables.
- b) Un año, automáticamente prorrogable por otro periodo anual.
- c) Un año, con prórrogas anuales, hasta que se resuelva el conflicto que la motivó o existan condiciones favorables para el retorno, durante un periodo de cinco años como máximo.

TEMA 17

EXPLICACIÓN

Real Decreto 1325/2003, de 24 de octubre, por el que se aprueba el Reglamento sobre régimen de protección temporal en caso de afluencia masiva de personas desplazadas.

Artículo 7. Duración.

1. Cuando el Consejo de Ministros declare la protección temporal, ésta tendrá una duración de un año, automáticamente prorrogable por otro periodo anual. Una vez agotada dicha prórroga, y si persistieran los motivos que dieron lugar a su adopción, el Consejo de Ministros, a propuesta del Ministro del Interior, oída la Comisión Interministerial de Extranjería, podrá prorrogar dicha protección temporal durante un año más como máximo.

PREGUNTA 34

FÁCIL

Las Fuerzas y Cuerpos de Seguridad podrán facilitar al personal de seguridad privada, en el ejercicio de sus funciones, informaciones que faciliten su evaluación de riesgos y consiguiente implementación de medidas de protección. Si estas informaciones contuvieran datos de carácter personal:

- a) No se podrán facilitar en ningún caso.
- b) Podrán facilitarse en caso de peligro real para la seguridad pública.
- c) Podrán facilitarse para la represión de infracciones penales o administrativas.

TEMA 18

EXPLICACIÓN

Ley 5/2014, de 4 de abril, de Seguridad Privada.

Artículo 14. Colaboración profesional.

3. Las Fuerzas y Cuerpos de Seguridad podrán facilitar al personal de seguridad privada, en el ejercicio de sus funciones, informaciones que faciliten su evaluación de riesgos y consiguiente implementación de medidas de protección. Si estas informaciones contuvieran datos de carácter personal sólo podrán facilitarse en caso de peligro real para la seguridad pública o para evitar la comisión de infracciones penales.

PREGUNTA 35

MEDIA

Señale la respuesta INCORRECTA para la entrada y registro en domicilio y edificios de organismos oficiales.

- a) Será causa legítima suficiente para la entrada en domicilio la necesidad de evitar daños inminentes y graves a las personas.
- b) Será causa legítima suficiente para la entrada en domicilio la necesidad de evitar daños inminentes y graves a las cosas.
- ✓ c) Para la entrada en edificios ocupados por organismos oficiales o entidades públicas, será preciso el consentimiento de la autoridad o funcionario que los tuviere a su cargo.

TEMA 19

EXPLICACIÓN

Ley Orgánica 4/2015, de 30 de marzo, de protección de la seguridad ciudadana.

Artículo 15. Entrada y registro en domicilio y edificios de organismos oficiales.

1. Los agentes de las Fuerzas y Cuerpos de Seguridad sólo podrán proceder a la entrada y registro en domicilio en los casos permitidos por la Constitución y en los términos que fijen las Leyes.
2. Será causa legítima suficiente para la entrada en domicilio la necesidad de evitar daños inminentes y graves a las personas y a las cosas, en supuestos de catástrofe, calamidad, ruina inminente u otros semejantes de extrema y urgente necesidad.
3. Para la entrada en edificios ocupados por organismos oficiales o entidades públicas, no será preciso el consentimiento de la autoridad o funcionario que los tuviere a su cargo.
4. Cuando por las causas previstas en este artículo las Fuerzas y Cuerpos de Seguridad entren en un domicilio particular, remitirán sin dilación el acta o atestado que instruyan a la autoridad judicial competente.

PREGUNTA 36

MEDIA

Los policías Juan y Francisco, pertenecientes a un Grupo de Atención al Ciudadano, hallándose de servicio de noche, y patrullando una zona de aparcamiento donde se producen numerosos robos en interior de vehículo en horas nocturnas, observan a Pedro Javier, merodear entre los coches. ¿Cuál debe ser, a su juicio, la actuación de los policías Juan y Francisco?

- a) Proceder a su identificación y, si resulta imposible por cualquier medio, o se negase a identificarse, pueden requerirle para que los acompañe a las dependencias policiales más próximas, por el tiempo estrictamente necesario, que en ningún caso podrá exceder de 5 horas.
- b) Proceder a su identificación si existen indicios de que haya podido participar en la comisión de una infracción cometida en días anteriores.
- ✓ c) Proceder a su identificación y, si resulta imposible por cualquier medio, o se negase a identificarse, pueden requerirle para que los acompañe a las dependencias policiales más próximas, por el tiempo estrictamente necesario, que en ningún caso podrá exceder de 6 horas.

TEMA 19

EXPLICACIÓN

Ley Orgánica 4/2015, de 30 de marzo, de protección de la seguridad ciudadana.

Artículo 16. Identificación de personas.

1. En el cumplimiento de sus funciones de indagación y prevención delictiva, así como para la sanción de infracciones penales y administrativas, los agentes de las Fuerzas y Cuerpos de Seguridad podrán requerir la identificación de las personas en los siguientes supuestos:

- a) Cuando existan indicios de que han podido participar en la comisión de una infracción.
- b) Cuando, en atención a las circunstancias concurrentes, se considere razonablemente necesario que acrediten su identidad para prevenir la comisión de un delito.

2. Cuando no fuera posible la identificación por cualquier medio, incluida la vía telemática o telefónica, o si la persona se negase a identificarse, los agentes, para impedir la comisión de un delito o al objeto de sancionar una infracción, podrán requerir a quienes no pudieran ser identificados a que les acompañen a las dependencias policiales más próximas en las que se disponga de los medios adecuados para la práctica de esta diligencia, a los solos efectos de su identificación y por el tiempo estrictamente necesario, que en ningún caso podrá superar las seis horas.

PREGUNTA 37

DIFÍCIL

Las autoridades de protección de datos podrán establecer la lista de tratamientos que estén sujetos a la realización de una evaluación de impacto, así como la lista de los que no estén sujetos a esta obligación. ¿Qué carácter tendrán estas listas?

- a) Ambas tendrán un carácter obligatorio.
- b) Ambas tendrán un carácter meramente orientativo.
- c) Únicamente tendrá carácter obligatorio la lista de tratamientos que estén sujetos a la realización de una evaluación de impacto.

TEMA 20

EXPLICACIÓN

Pregunta muy complicada que no indicaba de qué norma estaba extraída.

Ley Orgánica 7/2021, de 26 de mayo, de protección de datos personales tratados para fines de prevención, detección, investigación y enjuiciamiento de infracciones penales y de ejecución de sanciones penales.

Artículo 35. Evaluación de impacto relativa a la protección de datos.

3. Las autoridades de protección de datos podrán establecer una lista de tratamientos que estén sujetos a la realización de una evaluación de impacto con arreglo a lo dispuesto en el apartado anterior y, del mismo modo, podrán establecer una lista de tratamientos que no estén sujetos a esta obligación. Ambas listas tendrán un carácter meramente orientativo.

PREGUNTA 38

MEDIA

¿Cuáles de los siguientes preceptos constitucionales se refieren a los fines de las penas y las medidas de seguridad?

a) Art 25.2 y art 25.3 de la Constitución Española.

✓ b) Art 25.2 de la Constitución Española.

c) Art 25.1 y art 25.3 de la Constitución Española.

TEMA 22

EXPLICACIÓN

El art. 25.2 CE establece que "Las penas privativas de libertad y las medidas de seguridad estarán orientadas hacia la reeducación y reinserción social y no podrán consistir en trabajos forzados". El Derecho penal es un medio de control formal que cumple dos funciones: la preventiva, tanto desde la perspectiva de la prevención general como de la especial, que tiende a prevenir los delitos que puedan proceder de una persona determinada y que engloba el fin de la pena de conseguir la reintegración del delincuente en la sociedad; y la represiva. El art. 25.2 constituye la plasmación del principio de resocialización, explicado en el temario. El apartado 1 del art. 25 consagra el principio de legalidad penal.

PREGUNTA 39

MEDIA

¿Qué se entiende por ciberamenaza?

- a) Se consideran ciberamenazas todas aquellas acciones que usan el ciberespacio para fines maliciosos.
- ✓ b) Se consideran ciberamenazas todas aquellas interrupciones o manipulaciones maliciosas que afectan a elementos tecnológicos, y se caracterizan por su diversidad y por afectar a la práctica totalidad de la Seguridad Nacional.
- c) Se consideran ciberamenazas todas aquellas interrupciones o manipulaciones maliciosas que afectan a elementos tecnológicos, y se clasifican en ciberespionaje y cibercriminalidad.

TEMA 21

EXPLICACIÓN

La Orden PCI/487/2019, de 26 de abril, por la que se publica la Estrategia Nacional de Ciberseguridad 2019, aprobada por el Consejo de Seguridad Nacional, recoge en su capítulo 2 la definición de Ciberamenazas como " Todas aquellas interrupciones o manipulaciones maliciosas que afectan a elementos tecnológicos. Las ciberamenazas se caracterizan por su diversidad tanto en lo que concierne a capacidades como a motivaciones. Afectan a la práctica totalidad de los ámbitos de la Seguridad Nacional, como la Defensa Nacional, la seguridad económica o la protección de las infraestructuras críticas, entre otros, y no distinguen fronteras."



EL CAMINO HACIA ÁVILA COMIENZA AQUÍ

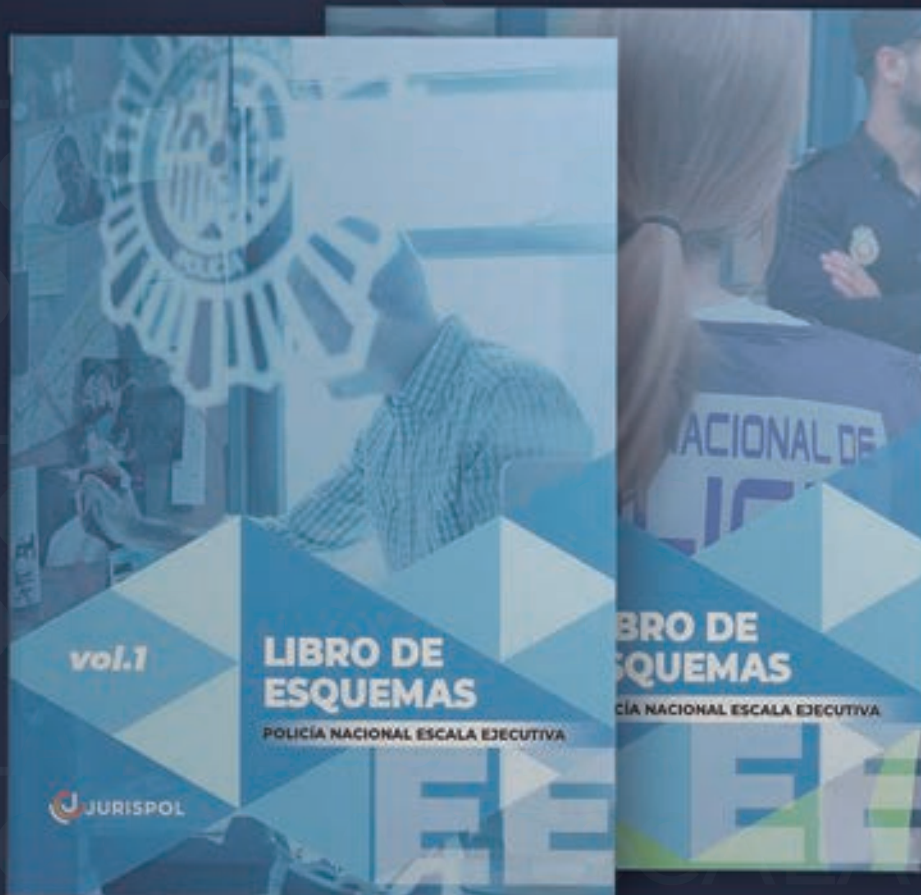

LIBRO DE ESQUEMAS

Escala Ejecutiva

CONTENIDO INTERACTIVO • PREGUNTAS DE TEST OFICIALES
ESQUEMAS Y GRÁFICOS • PAPEL ESPECIAL PARA ANOTACIONES

POR SOLO 120€ • ALUMNOS 80€

PREGUNTA 40

MEDIA

Respecto a los miembros de la Comisión Nacional para la Protección de las Infraestructuras Críticas, ¿cuál de las siguientes personas irá en representación del Ministerio del Interior?

- a) El Director General de Protección Civil y Emergencias.
- b) El Subdirector General de Sistemas de Información y Comunicaciones para la Seguridad.
- c) El Subdirector General de Planificación y Gestión de Infraestructuras y Medios para la Seguridad.

TEMA 21

EXPLICACIÓN

El Real Decreto 704/2011, de 20 de mayo, por el que se aprueba el Reglamento de protección de las infraestructuras críticas, recoge en su artículo 11.2, concretamente en su letra a), quién actúa en representación del Ministro del Interior. A estos efectos, menciona:

- El Director General de la Policía y de la Guardia Civil.
- El Director General de Protección Civil y Emergencias, que es objeto de pregunta.
- El Director del CNPIC, que ejercerá las funciones de Secretario de la Comisión.

PREGUNTA 41

FÁCIL

La ley 4/1985 de extradición pasiva prevé unas causas donde la denegación de la extradición es solo potestativa. Señale cuál de las siguientes representa una de esas causas:

- a) Cuando la persona reclamada haya sido juzgada o lo está siendo en España por los mismos hechos.
- ✓ b) Cuando la persona reclamada sea menor de dieciocho años en el momento de la demanda de la extradición y teniendo residencia habitual en España, se considere que la extradición puede impedir su reinserción social.
- c) Cuando la persona reclamada deba ser juzgada por un Tribunal de excepción.

TEMA 23

EXPLICACIÓN

Podrá denegarse la extradición cuando la persona reclamada sea menor de 18 años en el momento de la demanda de extradición y teniendo residencia habitual en España, se considere que la extradición puede impedir su reinserción social, sin perjuicio de adoptar, de acuerdo con las autoridades del Estado requirente, las medidas más apropiadas (art. 5.2º Ley 4/1985).

Que la persona reclamada haya sido juzgada o lo esté siendo en España por los mismos hechos y que la persona reclamada deba ser juzgada por un Tribunal de excepción son causas en las que NO se concederá la extradición en ningún caso (art. 4.3º y 5º Ley 4/1985).

PREGUNTA 42

FÁCIL

¿Cuál de los siguientes instrumentos jurídicos NO es un instrumento de reconocimiento mutuo?

- a) La orden europea de protección.
- b) La resolución de decomiso.
- c) La orden europea de internamiento.

TEMA 24

EXPLICACIÓN

Los instrumentos de reconocimiento mutuo, regulados en el art. 2 de la Ley 23/2014, son:

- La orden europea de detención y entrega.
- La resolución por la que se impone una pena o medida privativa de libertad.
- La resolución de libertad vigilada.
- La resolución sobre medidas de vigilancia de la libertad provisional.
- La orden europea de protección, que nos están preguntando.
- La resolución de embargo preventivo de bienes o de aseguramiento de pruebas.
- La resolución de decomiso, que nos están preguntando.
- La resolución por la que se imponen sanciones pecuniarias.
- La Orden Europea de Investigación (OEI).

PREGUNTA 43

MEDIA

Un país puede entregar a una persona buscada a través de una OEDE, si:

- a) La persona no ha alcanzado la edad de responsabilidad penal en el país de ejecución.
- b) El país de ejecución tenía competencia para perseguir el delito y en él se ha decretado una amnistía.
- ✓ c) La persona no ha sido juzgada por el mismo delito.

TEMA 24

EXPLICACIÓN

Recogido en el art. 48 de la Ley 23/2014 y explicado en el temario, la autoridad judicial de ejecución española podrá denegar la ejecución de la OEDYE en determinados casos, además de los previstos en los arts. 32 y 33, entre ellos que la persona haya sido ya juzgada por ese delito, como cuando ha sido indultada, se ha sobreesido el procedimiento o se ha dictado resolución definitiva en otro Estado miembro por los mismos hechos. En definitiva, para que un Estado pueda entregar a una persona buscada a través de la OEDyE, es necesario que la misma no haya sido ya juzgada por el mismo delito en el país de ejecución.

PREGUNTA 44

FÁCIL

El sistema finalista de la teoría del delito:

- a) Surge a finales del siglo XIX como consecuencia de la teoría de la “acción final” elaborada por Franz Von Liszt y Ernst Von Beling.
- ✓ b) Surge a mediados del siglo XX como consecuencia de la teoría de la “acción final” elaborada por Welzel.
- c) Surge a finales del siglo XIX como consecuencia de la teoría de la “acción final” elaborada por Edmund Mezger.

TEMA 25

EXPLICACIÓN

En la Ciencia del Derecho penal contemporánea destacan tres grandes corrientes: la representada por el causalismo de finales del siglo XIX y principios del XX y sus derivaciones; la teoría finalista desarrollada a partir de los años treinta del siglo XX y que supuso la aceptación mayoritaria de que el dolo y otros elementos subjetivos formaban parte del tipo de lo injusto; y las últimas propuestas de carácter más o menos normativista.

El concepto causal de acción se propone a finales del siglo XIX y principios del XX, influenciado por el cientificismo imperante, y que fue desarrollado por autores como VON LISZT y BELING. Tras la formulación de este modelo CAUSAL de acción, basado en el contraste objetivo-subjetivo entre injusto y culpabilidad, el principal hito en el desarrollo de las teorías penales de la conducta durante el siglo XX viene de la mano del concepto FINALISTA de acción de Hans WELZEL, que defiende la estructura finalista de la acción humana e introduce un componente subjetivo en la definición de acción humana, caracterizada de este modo porque el sujeto, gracias a su saber causal, puede prever dentro de unos límites las consecuencias de su conducta, asignarse fines y dirigir su actividad hacia un determinado fin.

WELZEL planteó además la formulación originaria del concepto actual del dominio del hecho (como recordamos en el examen Iron), en su trabajo Studien zum System des Strafrechts (Estudios sobre el sistema del derecho penal) de 1939.

Esta pregunta se podía contestar fácilmente sabiendo que el concepto finalista de acción fue planteado por WELZEL mientras que el concepto causal de acción fue desarrollado por el cientificismo de Von Liszt y Beling.



Vol.3 - pág. 89

PREGUNTA 45

FÁCIL

Juan es detenido cuando portaba en la vía pública un arma prohibida, si bien en el recurso presentado por su representante legal alude al desconocimiento de su cliente por no comprender este el contenido del Reglamento de armas ¿es suficiente la simple alegación de esta circunstancia para aplicarse un tipo de error del artículo 14 del CP?

- ✓ a) La mera alegación no es suficiente, debe probarse, tanto en su existencia como en su carácter invencible.
- b) Para que NO le sea aplicado el error de prohibición los agentes que lo detuvieron deben acreditar este desconocimiento.
- c) Se trata de un error de tipo vencible, y por tanto la carga de la prueba le corresponde al Tribunal.

TEMA 29

EXPLICACIÓN

Como se ha explicado en clase, no es posible alegar desconocimiento de la ley para excluir la culpabilidad y evitar responsabilidades por los hechos cometidos, sino que además de alegarse, debe probarse, tanto su concurrencia como su alcance vencible o invencible. El error de prohibición se dará si el autor actúa desconociendo que su conducta está prohibida, es decir, obra creyendo que su conducta es lícita, ya sea porque cree que el hecho no está prohibido o porque supone estar autorizado para obrar como lo ha hecho al estar su conducta justificada. Se regula aparece en el art. 14.3 CP, donde se exime de responsabilidad al sujeto que obra con él si este fuera invencible, bajándole la pena en 1 o 2 grados si, por el contrario, fuera vencible.

PREGUNTA 46

FÁCIL

Para que sea tenida en cuenta la exclusión de la responsabilidad penal por la drogadicción del autor ¿qué requisito NO exige la jurisprudencia?

- ✓ a) Que la intoxicación sea grave y como consecuencia de un primer consumo de la sustancia estupefaciente.
- b) Que la afectación psicológica concurra en el momento mismo de la comisión delictiva.
- c) Que la intoxicación haya afectado a sus facultades intelectivas y volitivas.

TEMA 29

EXPLICACIÓN

La intoxicación plena, circunstancia eximente prevista en el art. 20.2 CP, no exige específicamente que la intoxicación sea debida a un primer consumo de la sustancia estupefaciente, basta con que al tiempo de cometer la infracción penal, el sujeto se halle influenciado por las sustancias descritas en el precepto, esto es, cuando las facultades intelectivas y volitivas del sujeto se encuentren afectadas (la intensidad de dicha afectación determinará la aplicación de la eximente completa, incompleta o atenuante analógica, como se explica en el temario y en los casos prácticos), siempre que no haya sido buscado con el propósito de cometerla o no se hubiese previsto o debido prever su comisión (*actio libera in causa*).

PREGUNTA 47

FÁCIL

En la reincidencia:

- a) Se computarán los antecedentes penales cancelados o que debieran serlos.
- b) No se computarán los antecedentes penales cancelados o que debieran serlo, ni los que correspondan a delitos graves.
- ✓ c) No se computarán los antecedentes penales cancelados o que debieran serlo, ni los que correspondan a delitos leves.

TEMA 30

EXPLICACIÓN

Entre las circunstancias agravantes del art. 22 CP encontramos la de ser reincidente, cuando, al delinquir, el culpable haya sido condenado ejecutoriamente por un delito comprendido en el mismo título del Código Penal, siempre que sea de la misma naturaleza, no computándose, a estos efectos, los antecedentes penales cancelados o que debieran serlo, ni los que correspondan a delitos leves (recordemos que lo mismo sucede con respecto de la multirreincidencia prevista en el art. 235.1.7º CP).

PREGUNTA 48

FÁCIL

El Código Penal considera la inducción una forma de participación. La Jurisprudencia ha exigido una serie de requisitos para que concurra esta forma de participación, entre ellos que la inducción sea EFICAZ, que significa:

- ✓ a) Que tenga suficiente entidad para mover la voluntad del inducido a cometer el delito.
- b) Que se cometa en beneficio propio directo.
- c) Que sea cometida por dolo eventual.

TEMA 31

EXPLICACIÓN

La inducción ha de ser eficaz, es una proposición aceptada y realizada, diferenciándose así de otras figuras como la proposición. Se exige por tanto que revista entidad suficiente para mover la voluntad del inducido a la realización del

hecho perseguido. Además de eficaz, recordemos que la inducción ha de ser anterior al hecho punible (puesto que es su causa), directa (es decir, ejercida sobre una persona determinada y encaminada a la comisión de un delito también determinado), dolosa (en el doble sentido de que conscientemente se quiere tanto inducir como que se comete el delito a que se induce) y productora de su específico resultado (porque el inducido haya, por lo menos, dado comienzo a la ejecución del delito). No se exige un ánimo tendencial de actuar en beneficio propio directo ni un tipo específico de dolo.

PREGUNTA 49

FÁCIL

En los delitos que se cometan utilizando medios o soportes de difusión mecánicos, ¿qué autores a los que se refiere el artículo 28 del Código Penal, responderán primero de forma escalonada, excluyente y subsidiaria, de los seguidamente relacionados?

- a) Los directores de la empresa editora, emisora o difusora.
- ✓ b) Los directores de la publicación o programa en que se difundan.
- c) Los directores de la empresa grabadora, reproductora o impresora.

TEMA 31

EXPLICACIÓN

Los autores a los que se refiere el art. 28 responderán de forma ESCALONADA, EXCLUYENTE Y SUBSIDIARIA de acuerdo con el siguiente orden:

- 1.º Los que realmente hayan redactado el texto o producido el signo de que se trate, y quienes les hayan inducido a realizarlo.
- 2.º Los directores de la publicación o programa en que se difunda.
- 3.º Los directores de la empresa editora, emisora o difusora.
- 4.º Los directores de la empresa grabadora, reproductora o impresora.

PREGUNTA 50

DIFÍCIL

Diego, residente en España, ha acordado con un individuo afincado en Holanda el envío de un paquete a través de una empresa de transporte. Su interior contiene una bolsa con cocaína con un peso total de cinco kilogramos. Las autoridades policiales en el transcurso de la investigación han detectado e incautado este envío y esta sustancia estupefaciente antes de que llegue al domicilio de Diego ¿en qué fase del delito se encuentra el comportamiento de Diego?

- a) Al no haber llegado a tener posesión de la sustancia estupefaciente, se trata de un delito en grado de tentativa inacabada.
- ✓ b) Es un delito consumado, aunque no haya recibido la sustancia estupefaciente.
- c) La convivencia en el envío hace que se trate de un delito en grado de tentativa acabada.

TEMA 39

EXPLICACIÓN

La conducta típica es tan amplia que cualquier contribución causal a los fines de cultivo, elaboración, tráfico o la promoción, favorecimiento o facilitación del consumo ilegal o la posesión con estos fines, suele considerarse de autoría, coautoría o autoría mediata. Será coautor todo el que con conocimiento colabora en el tráfico y la difusión.

Se aprecia la TENTATIVA cuando el SA, sin participación previa en el envío, ha intentado hacerse con la droga sin haber logrado su disponibilidad efectiva. La STS 103/2017 ha indicado que: “Consecuentemente la doctrina de esta Sala ha considerado la posibilidad de castigar lo hechos como tentativa, en casos de envío de droga desde el extranjero por correo o por otro medio de transporte si la intervención del acusado tiene lugar después de que la droga se encuentre ya en nuestro país, habiéndose solicitado su colaboración por un tercero sin haber participado en la operación previa, sin ser destinatario de la mercancía y sin llegar a tener la disponibilidad efectiva de la droga intervenida por ser detenido antes de hacerse cargo de la misma, o justamente en ese momento (SSTT de 4 de marzo de 2005, de 2 de diciembre de 2003)”.

En el enunciado, se da a entender que ambos sujetos se han puesto de acuerdo con carácter previo para el envío de la droga, de hecho es Diego el que ha acordado el envío del paquete con el individuo afincado en Holanda, por lo que sí ha participado con carácter previo y no después de que la droga se encuentre ya en nuestro país, siendo además Diego el destinatario de la mercancía, aunque todavía no haya llegado a tener disponibilidad efectiva sobre la droga.

PREGUNTA 51

DIFÍCIL

La ejecución de un delito obliga a reparar los daños y perjuicios por él causados. La indemnización de perjuicios derivados de la comisión de un delito, abarca:

- a) Los perjuicios materiales y morales causados al agraviado.
- b) Los perjuicios materiales y morales causados al agraviado y los que se hubieran irrogado a sus familiares.
- ✓ c) Los perjuicios materiales y morales causados al agraviado y los que se hubieran irrogado a sus familiares o a terceros.

TEMA 33

EXPLICACIÓN

La responsabilidad civil derivada de los delitos comprende, de acuerdo con el art. 110 CP, la restitución, la reparación del daño y la indemnización de perjuicios materiales y morales. Asimismo, el art. 113 CP establece que "La indemnización de perjuicios materiales y morales comprenderá no sólo los que se hubieren causado al agraviado, sino también los que se hubieren irrogado a sus familiares o a terceros". En el temario, la responsabilidad civil de los delitos la encontramos explicada en el epígrafe 5.



ID: 25744



Vol.3 - pág. 270

PREGUNTA 52

DIFÍCIL

En relación a la cancelación de los antecedentes delictivos, según el artículo 136.3 del Código Penal, las penas impuestas a las personas jurídicas cuando se hubiese acordado su disolución o la prohibición definitiva de actividades, se cancelarán las anotaciones transcurridos:

- a) 20 años computados desde el día siguiente a la firmeza de la sentencia.
- b) 30 años computados desde el día siguiente a la firmeza de la sentencia.
- ✓ c) 50 años computados desde el día siguiente a la firmeza de la sentencia.

TEMA 33

EXPLICACIÓN

De conformidad con lo dispuesto en el art. 136.3 CP, "las penas impuestas a las personas jurídicas y las consecuencias accesorias del artículo 129 se cancelarán en el plazo que corresponda, de acuerdo con la regla prevista en el apartado 1 de este artículo, salvo que se hubiese acordado la disolución o la prohibición definitiva de actividades. En estos casos, se cancelarán las anotaciones transcurridos cincuenta años computados desde el día siguiente a la firmeza de la sentencia".

Recordemos que las penas aplicables a personas jurídicas tienen todas la consideración de graves, y entre ellas encontramos la disolución de la persona jurídica así como también la prohibición de realizar en el futuro las actividades en cuyo ejercicio se haya cometido, favorecido o encubierto el delito, que en caso de ser temporal su plazo no podrá exceder de 15 años. En ambos casos, se cancelarán las anotaciones transcurridos cincuenta años computados desde el día siguiente a la firmeza de la sentencia.

PREGUNTA 53

FÁCIL

El artículo 148 del Código Penal contempla las lesiones cualificadas; en relación a este tipo de delito indique cuál de las siguientes afirmaciones es correcta:

- a) Se castiga si hubiese mediado precio o alevosía.
- b) Se castiga si hubiese mediado ensañamiento.
- c) Se castiga si la víctima fuera menor de 16 años.

TEMA 34

EXPLICACIÓN

El art. 148, de carácter potestativo para el órgano jurisdiccional atendiendo al resultado causado o riesgo producido, recoge una serie taxativa de agravantes de aplicación al tipo básico de lesiones (lesiones menos graves del art. 147.1 CP), entre las que se encuentra que hubiera mediado ensañamiento o alevosía (3º). Precio no se encuentra entre ellas y al respecto de la edad del sujeto pasivo, ha de ser menor de 14 años, o bien persona con discapacidad necesitada de especial protección. Muy trabajado en clase y en los exámenes.

PREGUNTA 54

FÁCIL

¿Cuál es el bien jurídico protegido en los delitos de odio tipificados en el artículo 510 del CP?

- a) La diversidad social, cultural y religiosa.
- b) El derecho a la igualdad.
- c) La dignidad de la persona.

TEMA 35

EXPLICACIÓN

Como se ha estudiado en clase, de conformidad con la Circular 7/2019, de la Fiscalía General del Estado, el bien jurídico protegido por las diversas infracciones previstas y penadas en el art. 510 CP es la dignidad de la persona, que es uno de los fundamentos del orden político y de la paz social (art. 10.1 CE). Se trata de una cualidad innata a todo ser humano por el mero hecho de serlo y en tal condición no puede ser objeto de discriminación, como expresión del derecho a la igualdad reconocido en el art. 14 CE.

En este contexto, el delito de odio supone un ataque al diferente, una manifestación de una intolerancia incompatible con los elementos vertebradores del orden constitucional y, en definitiva, con todo el sistema de derechos y libertades propio de una sociedad democrática.

PREGUNTA 55

FÁCIL

El delito de Trata de Seres Humanos (artículo 177 bis Código Penal) recoge unas conductas típicas con unas finalidades determinadas; en relación a esto último indique cuál de las siguientes afirmaciones NO es correcta:

- a) Las prácticas similares a la servidumbre.
- b) La explotación para realizar actividades lucrativas.
- c) Los matrimonios forzados.

TEMA 35

EXPLICACIÓN

El art. 177 bis castiga el fenómeno conocido como "trata de seres humanos", tipificando la conducta del que, sea

en territorio español, sea desde España, en tránsito o con destino a ella, empleando violencia, intimidación o engaño, o abusando de una situación de superioridad o de necesidad o de vulnerabilidad de la víctima nacional o extranjera, o mediante la entrega o recepción de pagos o beneficios para lograr el consentimiento de la persona que poseyera el control sobre la víctima, la captare, transportare, trasladare, acogiere, o recibiere, incluido el intercambio o transferencia de control sobre esas personas, y recogiendo expresamente 5 FINALIDADES, que son:

- a) La imposición de trabajo o de servicios forzados, la esclavitud o prácticas similares a la esclavitud, a la servidumbre o a la mendicidad.
- b) La explotación sexual, incluyendo la pornografía.
- c) La explotación para realizar actividades delictivas.
- d) La extracción de sus órganos corporales.
- e) La celebración de matrimonios forzados.

No encontramos entre estas finalidades expresamente previstas la explotación para realizar actividades lucrativas, sino la de realizar actividades DELICTIVAS.



Vol.3 - pág.377

PREGUNTA 56

FÁCIL

¿Cuál de los siguientes elementos NO constituye una característica del tipo básico del delito de acoso sexual?

- a) El especial ataque contra la libertad sexual del sujeto pasivo se entiende consumado cuando media la sola petición de contenido sexual.
- b) La conducta debe provocar en la víctima una percepción personal de hostilidad y humillación.
- c) El ámbito en el cual se soliciten los favores sexuales lo ha de ser en el seno de una relación laboral, docente o de prestación de servicios, continuada o habitual.

TEMA 36

EXPLICACIÓN

El delito tipificado en el art. 184 CP castiga la solicitud de favores sexuales, sea para el propio sujeto activo o para un tercero, en el seno de una relación laboral, docente o de prestación de servicios, continuada o habitual, siempre que con tal comportamiento se ha de provocar en la víctima una situación objetiva y gravemente intimidatoria, hostil o humillante, debiendo existir la debida relación de causalidad entre acción y resultado. Por tanto, no se exige que se provoque en la víctima una percepción personal de hostilidad y humillación, sino que se provoque una situación OBJETIVA y GRAVE de esta hostilidad, humillación e intimidación.

PREGUNTA 57

MEDIA

¿Pueden cometerse por imprudencia los delitos de suposición de parto y de alteración de la paternidad estado o condición del menor?

- a) Cuando se produzcan en un centro sanitario si cabe la imprudencia por parte de los responsables de la identificación y custodia.
- b) No, ya que es un delito doloso.
- ✓ c) Solo cabe la imprudencia grave en caso de sustitución de un niño por otro, en el supuesto descrito en el apartado a).

TEMA 37

EXPLICACIÓN

Nos preguntan por los delitos recogidos en los arts. 220, 221 y 222 CP, caracterizados por la alteración del estado civil de una persona, y la filiación. De acuerdo con el art. 220.5 CP, "Las sustituciones de un niño por otro que se produjeran en centros sanitarios o socio-sanitarios por imprudencia grave de los responsables de su identificación y custodia, serán castigadas con la pena de prisión de seis meses a un año". Por tanto, solo la conducta de sustitución de un niño por otro, cometido por los responsables en un centro sanitario, admite modalidad imprudente, cuando concurra imprudencia grave.

PREGUNTA 58

MEDIA

¿En los delitos contra la flora silvestre, el tipo imprudente establece distinciones entre especies protegidas y especies en peligro de extinción?

- a) Sí. La pena se agrava cuando se trata de especies protegidas.
- b) Sí. El tipo agravado se aplica únicamente si se trata de especies o subespecies catalogadas en peligro de extinción.
- ✓ c) No. El marco penal es el mismo. No se establecen distinciones entre especies protegidas y especies en peligro de extinción.

TEMA 38

EXPLICACIÓN

No diferencia, a diferencia de los tipos dolosos.

El art. 332 castiga al que, contraviniendo las leyes u otras disposiciones de carácter general, corte, tale, arranque, recolecte, adquiera, posea o destruya especies protegidas de flora silvestre, o trafique con ellas, sus partes, derivados de las mismas o con sus propágulos, salvo opere el principio de insignificancia. El hecho de que afecte a especies o subespecies catalogadas en peligro de extinción da lugar al subtipo agravado del apartado 2 del mismo precepto.

La modalidad imprudente se tipifica en el apartado 3, si los hechos se hubieran cometido por imprudencia grave, con un marco penal único, sin distinción alguna entre especies protegidas ni especies en peligro de extinción.

PREGUNTA 59**MEDIA**

El sujeto activo del tipo penal de la falsificación de certificados puede ser:

- a) Funcionario público o particular.
- b) Autoridad o funcionario público.
- c) Facultativo, particular, autoridad o funcionario público.

TEMA 40**EXPLICACIÓN**

Todos los que pueden cometer los delitos de falsificación de certificados se hallan contenidos en la Sección 3.ª De la falsificación de certificados:

Artículo 397.

El facultativo que librare certificado falso será castigado con la pena de multa de tres a doce meses.

Artículo 398.

La autoridad o funcionario público que librare certificación falsa con escasa trascendencia en el tráfico jurídico será castigado con la pena de suspensión de seis meses a dos años.

Artículo 399.

1. El particular que falsificare una certificación de las designadas en los artículos anteriores será castigado con la pena de multa de tres a seis meses.

PREGUNTA 60

FÁCIL

¿Qué delito comete el funcionario que al facilitar a un extranjero el impreso modelo 790 para pagar las tasas por tramitación de la autorización de residencia, cobra 5 euros como precio?

- a) Cohecho del artículo 420 del Código Penal.
- b) Exacción ilegal del artículo 437 del Código Penal.
- c) Fraude del artículo 438 del Código Penal.

TEMA 41

EXPLICACIÓN

El funcionario público está solicitando un precio por algo que no lo tiene, luego está cometiendo un delito de exacciones ilegales.

De acuerdo con el artículo 437 CP, la autoridad o funcionario público que exigiere, directa o indirectamente, derechos, tarifas por aranceles o minutas que no sean debidos o en cuantía mayor a la legalmente señalada, será castigado, sin perjuicio de los reintegros a que viniere obligado, con las penas de multa de seis a veinticuatro meses y de suspensión de empleo o cargo público por tiempo de seis meses a cuatro años.

ESCALA EJECUTIVA

La mejor herramienta para opositores online

**EL MAYOR BANCO DE TEST • HERRAMIENTA DE EVOLUCIÓN DE RIESGO
CONTROL DE EVOLUCIÓN DEL ESTUDIO • CONTENIDO AUDIOVISUAL
MATERIAL ADICIONAL EN PDF • TUTORÍAS EXCLUSIVAS**



PLATAFORMA JURISPOL



Carla González Vázquez

3 reseñas

★★★★★ Hace 8 meses

Aprobar una oposición requiere de mucha fuerza de voluntad propia y estudio, pero si vas a Jurispol tienes más chances de lograrlo.

Pendientes todos los días del año de todo lo relacionado a la oposición. Tú solo tienes que preocuparte por estudiar.

Agradecido de por vida por lo que han hecho por mí.



1

PREGUNTA 61

FÁCIL

¿Qué delito comete el abogado o procurador que revelare actuaciones procesales declaradas secretas por la autoridad judicial?

- a) Deslealtad profesional.
- b) Descubrimiento y revelación de secretos.
- c) Obstrucción a la justicia.

TEMA 42

EXPLICACIÓN

Dentro del capítulo relativo a la obstrucción a la Justicia y la deslealtad profesional, se recoge el tipo penal del art. 466 CP, que castiga al abogado o procurador que revelare actuaciones procesales declaradas secretas por la autoridad judicial, con las penas de multa de doce a veinticuatro meses e inhabilitación especial para empleo, cargo público, profesión u oficio de uno a cuatro años.

PREGUNTA 62

MEDIA

A Juan le han donado varias pistolas automáticas marca Intranec, del calibre 9 mm. parabellum, y tiene prevista custodiarlas en su domicilio en un armero autorizado y con las debidas medidas de seguridad, pero ¿cuántas armas de este tipo puede poseer sin que constituya un delito de depósito de armas de guerra?

- a) Al menos cinco.
- b) Más de cinco.
- c) Ninguna.

TEMA 44

EXPLICACIÓN

Hay que tener en cuenta que no se trata de un arma reglamentada, para las que sí es necesario que se tengan 5 armas: según el art. 567.3 CP, se considera depósito de armas de fuego reglamentadas la fabricación, comercialización o reunión de cinco o más de dichas armas, aun cuando se hallen en piezas desmontadas.

Estamos ante un arma automática, y por tanto un arma de guerra, de modo que con la mera tenencia de un arma tendremos ya el delito: art. 567 CP 1. Se considera depósito de armas de guerra la fabricación, la comercialización o la tenencia de cualquiera de dichas armas, con independencia de su modelo o clase, aun cuando se hallen en piezas desmontadas. Se considera depósito de armas químicas, biológicas, nucleares o radiológicas o de minas antipersonas o de municiones en racimo la fabricación, la comercialización o la tenencia de las mismas.

PREGUNTA 63

DIFÍCIL

¿Cuál es el órgano, dependiente de la Abogacía del Estado, que tiene como función la representación y defensa en juicio de los procedimientos seguidos ante el Tribunal Constitucional de la Administración General del Estado?

- a) La Subdirección General de lo Consultivo y Asuntos Constitucionales.
- b) La Subdirección General de Asuntos Constitucionales y Derechos Humanos.
- c) La Subdirección General de Recursos y Auditoría Interna.

TEMA 47

EXPLICACIÓN

Real Decreto 1012/2022, de 5 de diciembre, por el que se establece la estructura orgánica de la Abogacía General del Estado, se regula la inspección de los servicios en su ámbito y se dictan normas sobre su personal.

Artículo 19. Definición y competencias de la Subdirección General de Asuntos Constitucionales y Derechos Humanos.

2. En el ejercicio de sus competencias, la Subdirección General de Asuntos Constitucionales y Derechos Humanos podrá recabar de cualquier órgano de la Administración General del Estado, de las entidades del sector público institucional estatal, de los órganos constitucionales o de las demás entidades representadas y defendidas por aquélla ante el Tribunal Constitucional, la asistencia y colaboración precisas, así como cuantos datos, informes o antecedentes sean necesarios para la mejor defensa de los intereses en conflicto.



Reforma del 6.12.2022

PREGUNTA 64

DIFÍCIL

Para decretar la prisión provisional, NO se tendrá en cuenta:

- a) La aparición de motivos bastantes para creer responsable criminalmente del delito a la persona contra quien se haya de dictar el auto de prisión.
- b) La existencia de uno o varios hechos que presenten caracteres de delito sancionado con pena cuyo máximo sea igual o superior a dos años de prisión.
- ✓ c) La alarma social que la comisión del delito haya producido.

TEMA 48

EXPLICACIÓN

Artículo 503. LECRIM

1. La prisión provisional sólo podrá ser decretada cuando concurren los siguientes requisitos:

1.º Que conste en la causa la existencia de uno o varios hechos que presenten caracteres de delito sancionado con pena cuyo máximo sea igual o superior a dos años de prisión, o bien con pena privativa de libertad de duración inferior si el investigado o encausado tuviere antecedentes penales no cancelados ni susceptibles de cancelación, derivados de condena por delito doloso.

Si fueran varios los hechos imputados se estará a lo previsto en las reglas especiales para la aplicación de las penas, conforme a lo dispuesto en la sección 2.ª del capítulo II del título III del libro I del Código Penal.

2.º Que aparezcan en la causa motivos bastantes para creer responsable criminalmente del delito a la persona contra quien se haya de dictar el auto de prisión.

3.º Que mediante la prisión provisional se persiga alguno de los siguientes fines ...

PREGUNTA 65

FÁCIL

¿De qué plazo dispondrá el Ministerio Fiscal cuando un menor detenido sea puesto a su disposición para resolver sobre su puesta en libertad, desistimiento o puesta a disposición del Juez de Menores competente?

- a) Dentro de las veinticuatro horas desde que fue puesto a su disposición.
- b) Dentro de las cuarenta y ocho horas a partir de la detención.
- c) Dentro de las cuarenta y ochos horas desde que fue puesto a su disposición.

TEMA 48

EXPLICACIÓN

Ley Orgánica 5/2000, de 12 de enero, reguladora de la responsabilidad penal de los menores.

Artículo 17. Detención de los menores.

5. Cuando el detenido sea puesto a disposición del Ministerio Fiscal, éste habrá de resolver, dentro de las cuarenta y ocho horas a partir de la detención, sobre la puesta en libertad del menor, sobre el desistimiento al que se refiere el artículo siguiente, o sobre la incoación del expediente, poniendo a aquél a disposición del Juez de Menores competente e instando del mismo las oportunas medidas cautelares, con arreglo a lo establecido en el artículo 28.

PREGUNTA 66

FÁCIL

Según el artículo 579 bis de la Ley de Enjuiciamiento Criminal sobre utilización de la información obtenida en un procedimiento distinto y descubrimientos casuales:

- ✓ a) El resultado de la detención y apertura de la correspondencia escrita y telegráfica podrá ser utilizado como medio de investigación o prueba en otro proceso penal.
- b) El resultado de la detención y apertura de la correspondencia escrita y telegráfica no podrá ser utilizado como medio de investigación o prueba en otro proceso penal si el descubrimiento es casual.
- c) La continuación de esta medida para la investigación del delito casualmente descubierto no requiere autorización del juez competente.

TEMA 49

EXPLICACIÓN

El artículo 579 bis LECrim recoge la utilización de la información obtenida en un procedimiento distinto y descubrimientos casuales.

1. El resultado de la detención y apertura de la correspondencia escrita y telegráfica podrá ser utilizado como medio de investigación o prueba en otro proceso penal.

PREGUNTA 67

MEDIA

El testigo de un hecho delictivo, al iniciar la declaración en el Juzgado de Instrucción competente, presenta una documentación en la que acredita tener una enfermedad terminal y que tiene motivos suficientes para temer que no pueda asistir al juicio oral ¿qué acción tomará el Juez para asegurar su declaración como prueba preconstituída?

- a) El Juez le tomará declaración con la precaución del registro correcto en el acta realizada por el Letrado de la Administración de Justicia.
- b) La autoridad judicial garantizará el principio de contradicción durante la declaración garantizando la presencia del Fiscal, el investigado y su abogado.
- ✓ c) El Letrado de la Administración de Justicia solicitará al reo que designe a un abogado en un plazo de 24 horas, en caso contrario se designará uno de oficio.

TEMA 49

EXPLICACIÓN

La autoridad judicial garantizará el principio de contradicción en la práctica de la declaración. La ausencia de la persona investigada debidamente citada no impedirá la práctica de la prueba preconstituída (2021), si bien su defensa letrada, en todo caso, deberá estar presente. En caso de incomparecencia injustificada del defensor de la persona investigada o cuando haya razones de urgencia para proceder inmediatamente, el acto se sustanciará con el abogado de oficio expresamente designado al efecto.

PREGUNTA 68

FÁCIL

Las conversaciones o comunicaciones que tienen lugar en el seno de chats o foros de Internet abiertos a cualquier usuario...

- a) No precisan de autorización judicial para su grabación u observación.
- b) Precisan con carácter general recabar previa resolución judicial habilitante.
- c) Precisan autorización judicial para su grabación, pero no para su observación.

TEMA 50

EXPLICACIÓN

Los chats y foros no precisan ningún tipo de autorización judicial para su monitorización. Además de no estar entre las circunstancias que sí precisan autorización, nos referimos a ello al explicar el ciberpatrullaje, que consiste en la observación y análisis de fuentes digitales información públicas para prevenir y detectar acciones delictivas.

PREGUNTA 69

MEDIA

Respecto al concepto de bien jurídico, señale la respuesta correcta:

- a) Su protección agota la finalidad de la norma penal.
- b) Trasmite toda la información necesaria sobre la norma penal.
- c) Expresa el origen de la norma penal.

TEMA 26

EXPLICACIÓN

Se denomina bien jurídico protegido (en adelante BJP), al interés o los intereses tutelados por el Estado con ocasión de la tipificación de una determinada conducta como delito, esto es, todo valor de la vida humana protegido por el Derecho.

PREGUNTA 70

DIFÍCIL

Los convenios de colaboración con entidades públicas y privadas, sin ánimo de lucro, para prestar los servicios de asistencia y apoyo a las víctimas de delito podrán ser celebradas por:

- a) El Ministerio de Justicia o las Comunidades Autónomas.
- b) El Ministerio del Interior y los Ayuntamientos.
- c) El Ministerio Fiscal y las Juntas Municipales.

TEMA 51

EXPLICACIÓN

Esta pregunta la encontramos en el Título IV de la Ley 4/2015, que recoge las disposiciones comunes. Su apartado 2 establece que el Ministerio de Justicia o las Comunidades Autónomas podrán celebrar convenios de colaboración con entidades públicas y privadas, sin ánimo de lucro, para prestar los servicios de asistencia y apoyo a que se refiere este Título. De hecho, es una práctica generalizada, de modo que es una empresa externa la que presta estos servicios. Este artículo no se recoge ni entre los derechos básicos de la víctima (Título I) ni en las medidas de protección (Título III).

PREGUNTA 71

FÁCIL

Según el artículo 3.1 de la Ley 4/2015, de 27 de abril, del Estatuto de la víctima del delito, la mediación en supuestos de violencia de género:

- ✓ a) Estará vedada.
- b) Se realizará siempre que la víctima haya prestado su consentimiento, después de haber recibido información exhaustiva e imparcial sobre su contenido.
- c) Se realizará siempre que el infractor haya reconocido los hechos esenciales de los que deriva su responsabilidad.

TEMA 51

EXPLICACIÓN

Pregunta muy trabajada en clase así como en exámenes y preguntas de test. Como dijimos en clase, pregunta de examen: está vedada la mediación y la conciliación en supuestos de violencia sexual y de violencia de género, párrafo segundo del art. 3.1 introducido por la reforma operada por la LO 10/2022, de Garantía Integral de la Libertad Sexual.

Las otras opciones describen dos de los requisitos de los servicios de justicia restaurativa, contemplados en el art. 15 LEVD.

PREGUNTA 72

DIFÍCIL

Recibida la solicitud de orden de protección, el juez de guardia, convocará a una audiencia urgente a la víctima o su representante legal, al solicitante y al agresor, asistido, en su caso, de abogado. Asimismo, será convocado el Ministerio Fiscal. Cuando excepcionalmente no fuese posible la celebración de la audiencia durante el servicio de guardia, el juez ante el que hubiera sido formulada la solicitud, la convocará en el plazo más breve posible, que no podrá exceder de:

- a) 48 horas desde la presentación de la solicitud.
- b) 72 horas desde la presentación de la solicitud.
- c) 24 horas desde la presentación de la solicitud.

TEMA 52

EXPLICACIÓN

Esta cuestión se recoge en el art. 544 ter de la LECrim, concretamente en su cuarto apartado, indicando que en "cualquier caso la audiencia habrá de celebrarse en un plazo máximo de 72 horas desde la presentación de la solicitud".



ID: 29903

PREGUNTA 73

DIFÍCIL

¿A qué víctima de las expresadas se le aplica la Ley Orgánica 10/2022, de 6 de septiembre, de garantía integral de la libertad sexual?

- a) Mujer española y mayor de edad, víctima de una extorsión sexual a través de las nuevas tecnologías cometido en un país extranjero.
- b) Menor de edad de nacionalidad extranjera, víctima de un delito de matrimonio forzado cometido en el extranjero.
- c) Mujer de nacionalidad extranjera y mayor de edad, víctima de un acoso sexual en el extranjero tipificado en el CP español.

TEMA 52

EXPLICACIÓN

El artículo 3 de la Ley Orgánica 10/2022, de 6 de septiembre, de garantía integral de la libertad sexual, recoge su ámbito de aplicación. A estos efectos, señala que la Ley Orgánica se aplicará a mujeres y niñas que hayan sido víctimas de violencias sexuales en España, con independencia de su nacionalidad y de su situación administrativa; o en el extranjero, siempre que sean de nacionalidad española.

Al indicar todas las opciones de respuesta que el delito se comete en el extranjero, es preciso que la nacionalidad de la víctima sea española.

PREGUNTA 74

FÁCIL

Según la Ley 31/1995 de Prevención de Riesgos Laborales:

- a) Se entenderá por «prevención» el conjunto de actividades o medidas adoptadas o previstas por las empresas con el fin de controlar los riesgos derivados de cualquier actividad que se desempeñe en las mismas.
- ✓ b) Se entenderá como «riesgo laboral» la posibilidad de que un trabajador sufra un determinado daño derivado del trabajo.
- c) Se considerarán como «daños derivados del trabajo» todas las incidencias que pudieran ocasionar una enfermedad que derive en una patología o lesión, sufrida con motivo u ocasión del trabajo.

TEMA 53

EXPLICACIÓN

Lo encontramos en el art. 4 de la ley 31/1995, de 8 de noviembre, de prevención de Riesgos Laborales:

1.º Se entenderá por «prevención» el conjunto de actividades o medidas adoptadas o previstas en todas las fases de actividad de la empresa con el fin de evitar o disminuir los riesgos derivados del trabajo.

2.º Se entenderá como «riesgo laboral» la posibilidad de que un trabajador sufra un determinado daño derivado del trabajo. Para calificar un riesgo desde el punto de vista de su gravedad, se valorarán conjuntamente la probabilidad de que se produzca el daño y la severidad del mismo

3.º Se considerarán como «daños derivados del trabajo» las enfermedades, patologías o lesiones sufridas con motivo u ocasión del trabajo.

PREGUNTA 75

DIFÍCIL

Según lo postulado por Comeron (2001) y en relación con el hooliganismo, indique la opción FALSA:

- a) Este fenómeno, mediante determinados procesos de individualización que rige las personas que lo componen, va a arrastrar a los individuos más comunes a adoptar colectivamente comportamientos de una violencia que puede llegar a ser letal.
- ✓ b) Estos comportamientos de masa son controlables, aunque generalizados, siendo modelados por los núcleos duros para hacer un modo de funcionamiento permanente.
- c) Los hooligans compensan sus pobres perspectivas sociales con la excitación y la identificación. Psicológicamente, invierten todo en su equipo y en su banda.

TEMA 54

EXPLICACIÓN

Por definición los *hooligans* tienen inclinación a la violencia y a la agresividad, por lo que su control es, en la mayoría de los casos, complicado.

PREGUNTA 76

FÁCIL

De acuerdo con Fernández Trespalacios, y en el contexto de las propiedades o características de la atención, la referida a la cantidad de impresiones que se puede atender o el número de tareas que se puede controlar, es la denominada, ya en tiempos de Wundt:

- a) Intensidad.
- b) Amplitud.
- c) Capacidad.

TEMA 57

EXPLICACIÓN

En atención, entendemos como amplitud al número de objetos o estímulos a los que se puede atender. El número de estos por parte de un adulto es variable. James decía que "el número de cosas a las que podemos atender de modo simultáneo depende del poder del intelecto de las personas y de la naturaleza de las cosas". En cualquier caso, hay un acuerdo en entender que la amplitud de la atención es similar a la memoria a corto plazo.

Por otro lado, la intensidad de un estímulo hace referencia a la fuerza del mismo, pudiendo ser esta suficiente o no para entrar dentro de nuestros umbrales perceptivos.

PREGUNTA 77

DIFÍCIL

De acuerdo con Marcos Ruiz (2003), en referencia a la Teoría del trazo borroso de Brainerd y Reyna, la fase en la que se produce un almacenamiento paralelo de la información literal y del tema, es la denominada:

a) Fase de acumulación informativa.

b) Fase de adquisición.

c) Fase de asociación.

TEMA 58

EXPLICACIÓN

La teoría de rastros o trazos borrosos (FTT por sus siglas en inglés) es una teoría de la cognición propuesta por Valerie Reyna y Charles Brainerd como un intento de unificar los hallazgos de los dominios de la memoria y el razonamiento que no podían predecirse ni explicarse mediante enfoques anteriores de la cognición y su desarrollo. FTT postula dos tipos de procesos de memoria (palabra y esencia), siendo conocida por ello a menudo como teoría de memoria de proceso dual. La recuperación de rastros textuales (recuerdo) se caracteriza por la restauración mental de las características contextuales de un evento pasado, mientras que la recuperación de rastros esenciales no lo es.

PREGUNTA 78

FÁCIL

En el contexto de los estudios llevados a cabo por Thorndike, ¿en qué tipo de condicionamiento un Estímulo Condicionado indica la presentación del Estímulo Incondicionado, sin tener en cuenta cualquier respuesta que el sujeto pueda o no ejecutar?

- a) En el condicionamiento Operante.
- b) En el condicionamiento Clásico.
- c) En el aprendizaje observacional.

TEMA 59

EXPLICACIÓN

Clásico ejemplo de Pavlov. Un estímulo incondicionado (comida) provoca una respuesta incondicionada (salivación). Tenemos un estímulo neutro (campana) que no provoca salivación y que como mucho provocaría una respuesta de orientación. Como resultado del emparejamiento repetido del sonido (EC) con la comida (EI), el animal termina salivando con la sola presentación de la campana (EC), siendo esta la llamada respuesta condicionada.

PREGUNTA 79

MEDIA

Siguiendo a Bermúdez, Pérez y Sanjuán (2005), en relación al modelo jerárquico de personalidad, que va desde lo más específico a lo más general, propuesto por Eysenck (1967, 1990), las respuestas específicas que pueden observarse una vez y que pueden o no ser características del individuo, representarían:

✓ a) El primer nivel.

b) El segundo nivel.

c) El tercer nivel.

TEMA 61

EXPLICACIÓN

Eysenck propone un modelo jerárquico de la personalidad en el comportamiento que se puede ordenar en cuatro niveles distintos:

- Primer nivel: se encuentran las respuestas que pueden observarse una vez (respuestas específicas) y que pueden ser o no características de las personas.
- Segundo nivel: son las respuestas habituales, que suelen suceder frecuentemente bajo contextos similares.
- Tercer nivel: son los actos habituales que se ordenan por rasgos.
- Cuarto nivel: se encuentran los factores del modelo PEN (psicoticismo, extraversión y neuroticismo).



ID: 120404

PREGUNTA 80

MEDIA

Un inspector de Policía, como gestor de recursos humanos, y siguiendo la teoría de Hans Eysenck sobre la personalidad ¿qué consideraciones tiene que tener en cuenta a la hora de distribuir tareas a los integrantes de su grupo respecto a su personalidad?

- a) Las personas extrovertidas presentan una mayor reacción ante un estímulo que las introvertidas.
- ✓ b) Las personas extrovertidas tienen mayor sensibilidad a las señales de recompensa.
- c) Las personas introvertidas rinden mejor con niveles de estimulación altos que los extravertidos.

TEMA 61

EXPLICACIÓN

Según el modelo de excitación-inhibición de Eysenck, los extrovertidos tienen potenciales de excitación débiles, contrariamente a los introvertidos que poseen potenciales excitatorios fuertes. Del mismo modo, los extravertidos, al tener altas puntuaciones en impulsividad tendrían mayor sensibilidad frente a las señales de recompensa, mientras que los introvertidos, asociados a la alta ansiedad, serían más sensibles a señales de castigo. Esto provocaría que hubiera una mayor sensibilidad o capacidad de detección de las señales de recompensa de los extrovertidos.



Vol. 2 - pág.137

JURISPOL

ESCALA EJECUTIVA

90 de 110 aptos en 2022

Formación **PRESENCIAL**

INICIACIÓN

Para todos los opositores que se inicien en este nuevo modo de vida y necesiten todo de Jurispol.

AVANZADOS

Si ya te has presentado alguna vez a estas oposiciones, este es tu grupo.

ESPECÍFICOS

Refuerza cualquier prueba con profesores especializados en cada materia.

- Psicotécnicos
- Inglés
- Pruebas Físicas
- Biodata
- Entrevista
- Caso práctico

VALENCIA
Clica aquí

MADRID
Clica aquí

ÁVILA
Clica aquí

MÁLAGA
Clica aquí

Formación **ONLINE**

INICIACIÓN

Toda la formación para opositores principiantes desde cualquier lugar y con el mejor campus.

AVANZADOS

Prepárate a un ritmo más rápido y adaptado gracias a nuestro campus

ESPECÍFICOS

Refuerza cualquier prueba con profesores especializados a través de nuestro campus.

- Psicotécnicos
- Inglés
- Pruebas Físicas
- Biodata
- Entrevista
- Caso práctico

Clica aquí

Formación **solo PLATAFORMA**

Curso SUPERTEST

El mejor curso para aquellos que necesitan hacer muchos test.

Dos modalidades:

OPCIÓN 1

+ 18.000 preguntas de teoría

OPCIÓN 2

TEST POR BLOQUES (Teoría y psicosis)

01 BLOQUE 01
Temas del 1 al 33

03 BLOQUE 03
Temas del 54 al 81

02 BLOQUE 02
Temas del 34 al 53

04 BLOQUE 04
Simulacros generales

Clica aquí

Cursos TEMÁTICOS

Cursos de pago único que se irán abriendo durante el año.

- Extranjería
- Total simulacros
- Psicotécnicos
- Informática
- Autores
- Etc.

Clica aquí

¿DÓNDE ESTÁN NUESTRAS SEDES?

Jurispol tiene sedes en Valencia, Ávila, Madrid, Leganés y Málaga, así como una sede Online con la mejor formación y todas las herramientas necesarias para ayudarte a conseguir tu ansiado APTO.



PREGUNTA 81

DIFÍCIL

Según exponen Huici y Morales, entre otros autores (2005), en relación al liderazgo transcultural, y en lo relativo a las dimensiones encontradas en este campo por Hofstede (1980, 1991), el grado en el que los miembros de una organización o sociedad esperan y aceptan una distribución desigual del poder, referida a la forma de percibir y comportarse hacia las figuras de autoridad, se refiere a:

- ✓ a) La distancia de poder.
- b) El poder individualista.
- c) El poder autocrático.

TEMA 65

EXPLICACIÓN

Hofstede elaboró seis estructuras o dimensiones culturales:

- Distancia de poder o distancia jerárquica. Grado en que los miembros menos poderosos de una sociedad aceptan y esperan que el poder se distribuya de forma desigual.
- Individualismo/colectivismo. Importancia que toman los intereses individuales frente a los grupales.
- Masculinidad y roles tradicionales. Tendencia hacia patrones de conducta con mayor masculinidad o feminidad.
- Aversión a la incertidumbre. Grado en que los miembros de una sociedad se sienten incómodos con la incertidumbre y la ambigüedad.
- Orientación temporal/a largo plazo. Determinación de si una cultura se centra en las tradiciones y vínculos con el pasado.
- Indulgencia/contención. Grado en que las personas intentan controlar sus impulsos y deseos.

PREGUNTA 82

MEDIA

De acuerdo con Palacio (2010), en lo relacionado con la teoría sobre el suicidio, aplicando su método estadístico y sociológico, Durkheim llega a la conclusión central de que este fenómeno debe ser considerado como un hecho social; en cuanto hay que buscar su causa fundamental en la llamada por él:

- a) Anomia social.
- b) Crisis de valores.
- c) Desorientación cultural.

TEMA 66

EXPLICACIÓN

Durkheim realiza un importante estudio sobre el suicidio en su obra "Le suicide: étude de sociologie" siendo una de sus obras principales. En este libro analiza los factores que influyen en la tasa de suicidios, concluyendo que se trataba de un problema multifactorial social y no meramente individual. En este proceso acuña por primera vez el término de anomia como la falta de norma, indefinición de la misma y/o conflicto entre normas para dirigir la conducta. Las personas a las que la sociedad no facilita vías legales u oportunidades para alcanzar el bienestar se verán presionadas antes que las demás a la comisión de actos reprobables para lograr dicho fin.



Vol. 2 - pág.170

PREGUNTA 83

MEDIA

La Teoría de la desigualdad de oportunidades es una teoría explicativa de la delincuencia, que fue desarrollada por:

- a) Cloward y Ohlin.
- b) Cohen.
- c) Sutherland.

TEMA 66

EXPLICACIÓN

.Teoría de la desigualdad de oportunidades de Richard Cloward y Lloud Ohlin.

Se trata de una combinación de la teoría de la anomia y de la teoría de la asociación diferencial, en la que también intervienen elementos de la teoría de la subcultura. La clave se encuentra en el diferente o desigual acceso a las oportunidades ilegítimas. Mantienen que los medios ilegítimos no son igualmente accesibles para todos. El adquirir un rol o papel conformista o desviado no es necesariamente algo fácil o sencillo de disponer. Solamente en aquellos barrios en los que el crimen aparece como algo estable e institucionalizado, operará como un campo de aprendizaje en el medio ambiente de los jóvenes.

PREGUNTA 84

DIFÍCIL

En el contexto de los tipos de catástrofes y conductas colectivas y de acuerdo con Morales, Huici y otros (2001), el “pánico” se define a partir de una serie de elementos entre los que NO se encuentra:

- a) El componente subjetivo.
- b) El contagio sensorial.
- c) El componente conductual.

TEMA 67

EXPLICACIÓN

El pánico se define a partir de los siguientes elementos:

- Un componente subjetivo (miedo intenso).
- Un contagio emocional (miedo compartido).
- Un componente conductual (huidas masivas).
- Efectos negativos para la persona y la colectividad (reacciones no adaptativas, egoístas o individualistas).

Como vemos, se ha tratado de engañar con b) al poner como respuesta contagio "sensorial" en lugar de contagio "emocional", siendo esta por la respuesta a marcar al pedir el enunciado que elemento no encontramos.

PREGUNTA 85

DIFÍCIL

En el marco de los nuevos movimientos antiglobalización en el contexto europeo, y dentro de los novedosos discursos, de acuerdo con Francisco Madero Navajas (2020), el paradigma que se intenta implementar consistente en tratar de hacer una crítica desde la base a lo económico, social y cultural, sin olvidar, el abuso de los recursos naturales -y esto engloba el acceso a la tierra-, por parte del sistema capitalista es:

- a) La democracia radical.
- b) La democracia real.
- c) La democracia impuesta.

TEMA 68

EXPLICACIÓN

Desde la llegada de la globalización, los movimientos sociales están creando constantemente transformaciones en sus formas, es decir, adoptan diferentes modos de hacer y actuar políticamente buscando así nuevos discursos y alianzas. Dentro de los novedosos discursos, se intenta implementar un nuevo paradigma político, la democracia radical. Se trata de hacer una crítica desde la base a lo económico, social y cultural, sin olvidar el abuso de los recursos naturales por parte del sistema capitalista (Sousa Santos, 2005 citado en Calle y Gallar, 2010).

Estos nuevos movimientos globales enmarcados dentro de la lógica antiglobalización nacen a partir de los 90, con la intención de renovar los movimientos sociales tradicionales para crear una nueva agenda política que haga confrontación con las políticas neoliberales.

PREGUNTA 86

FÁCIL

El primer acontecimiento en la historia que marca un punto de inflexión en el movimiento antiglobalización, tuvo lugar en el año 1999 en la ciudad estadounidense de Seattle. La protesta se dirigía contra la reunión, en la referida ciudad, del organismo denominado:

- a) Organización Mundial del Comercio.
- b) Fondo Monetario Internacional.
- c) Banco Mundial.

TEMA 68

EXPLICACIÓN

El acontecimiento que puso en evidencia el crecimiento, organización y fuerza de este movimiento fue en Seattle donde, el 30 de noviembre de 1999, más de 50.000 personas de todo el mundo se concentraron en contra de la celebración de la Ronda del Milenio, organizada por la Organización Mundial del Comercio (OMC).

PREGUNTA 87

MEDIA

Señale la respuesta correcta. Cuando las variables son constructos hipotéticos, el método que se emplea es el:

- a) Correlacional.
- b) Empírico.
- c) Experimental.

TEMA 69

EXPLICACIÓN

Se deduce rápidamente por descarte. Método experimental y método empírico son sinónimos (el empirismo es una de las características del método experimental, y a veces nos referimos con este nombre), y no pueden ser ambas correctas.

PREGUNTA 88

MEDIA

Cuando nos referimos a la estadística en el ámbito del Ministerio del Interior conviene citar a la Dirección General de Coordinación y Estudios, que desempeña diferentes funciones, entre las que NO se encuentra:

- a) Desarrollar, implantar y gestionar la Estadística Nacional de Criminalidad, integrando todos los datos procedentes de las Fuerzas y Cuerpos de Seguridad del Estado, las policías autonómicas y las policías locales.
- b) Elaborar periódicamente informes estadísticos sobre la situación y evolución de la criminalidad.
- ✓ c) Elaborar inteligencia estratégica en la lucha contra el terrorismo y el crimen organizado.

TEMA 13

EXPLICACIÓN

Aunque sea una pregunta del tema 71, las funciones de la Dirección General de Coordinación y Estudios se explican con toda profundidad en el Tema 13: Ministerio del Interior. Esto incluye las relativas a estadística delincinencial. La pregunta sale directamente del artículo 5 bis del Real Decreto 734/2020, de 4 de agosto, por el que se desarrolla la estructura orgánica básica del Ministerio del Interior.

PREGUNTA 89

MEDIA

Cuál de los siguientes libros NO se llevarán en los Registros Mercantiles:

- a) Libros de ruegos y firmas.
- b) Libro de inscripciones y su Diario de presentación.
- c) Inventario.

TEMA 72

EXPLICACIÓN

Se saca por descarte, una vez se han reconocido los libros. Se está preguntando (disfrazando la nomenclatura más usual) por el Libro Diario y por el Libro de Inventarios y Cuentas Anuales. No hay un Libro de Ruegos y Firmas en el Plan General de Contabilidad.

PREGUNTA 90

MEDIA

El libro Registro de Acciones Nominativas deberá ser llevado por:

- ✓ a) Las sociedades anónimas.
- b) Las sociedades de responsabilidad limitada.
- c) Las sociedades unipersonales.

TEMA 72

EXPLICACIÓN

En el libro de registro de acciones nominativas se recoge la composición del accionariado de la Sociedad Anónima (SA).

La sociedad anónima expresará las clases de acciones y las series, en caso de que existieran; la parte del valor nominal pendiente de desembolso, así como la forma y el plazo máximo en que satisfacerlo; y si las acciones están representadas por medio de títulos o por medio de anotaciones en cuenta. En caso de que se representen por medio de títulos, deberá indicarse si son las acciones nominativas o al portador y si se prevé la emisión de títulos múltiples.

Las acciones nominativas figurarán en un libro-registro que llevará la sociedad, en el que se inscribirán las sucesivas transferencias de las acciones, con expresión del nombre, apellidos, razón o denominación social, en su caso, nacionalidad y domicilio de los sucesivos titulares, así como la constitución de derechos reales y otros gravámenes sobre aquellas.

Recogido en el Real Decreto Legislativo 1/2010, de 2 de julio, por el que se aprueba el texto refundido de la Ley de Sociedades de Capital.

PREGUNTA 91

DIFÍCIL

Qué es el encapsulamiento, en programación modular:

- ✓ a) Se denomina encapsulamiento al ocultamiento del estado, es decir, de los datos miembro de un objeto de manera que solo se puede cambiar mediante las operaciones definidas para ese objeto.
- b) Se denomina encapsulamiento al ocultamiento del estado, es decir, de los datos miembro de un objeto de manera que se puede cambiar con cualquier operación independientemente de que este definida para ese objeto.
- c) Se denomina encapsulamiento al ocultamiento del estado, es decir, de los datos miembro de un objeto de manera que no se puede cambiar.

TEMA 73

EXPLICACIÓN

Pregunta por una acepción distinta a la definición del temario de la pág. 111 del Volumen 6. No pregunta por el encapsulamiento en su acepción de 'proceso por el que los datos se colocan en paquetes que se puedan administrar y rastrear', la que tiene más sentido en el contexto dentro del funcionamiento de una red informática.

PREGUNTA 92

FÁCIL

Los dispositivos de almacenamiento de información conocidos como Pendrives, se consideran del tipo:

- a) Dispositivos de almacenamiento de medio magnético-óptico.
- b) Dispositivos de almacenamiento de medio electrónico.
- c) Dispositivos de almacenamiento de medio óptico.

TEMA 74

EXPLICACIÓN

Como indica el temario, los *pendrive* usan memoria flash, que es memoria EEPROM, esto es, memoria que se escribe y borra mediante pulsos eléctricos, y en que la información persiste cuando cesa la alimentación eléctrica.

PREGUNTA 93

MEDIA

¿Qué se entiende por el término “Doxing” respecto a la ciberdelincuencia y los agentes de la amenaza?

- a) Es un tipo de malware que obtiene dinero con publicidad, pero se esconde para que no se pueda desinstalar, utilizando genéricos u otras técnicas para ocultarse.
- b) El término se encuentra directamente relacionado con el acoso sexual por internet.
- ✓ c) Se trata de buscar y publicar en internet información privada o que identifique a un individuo (información personal), generalmente con intenciones maliciosas como intimidar, humillar o amenazar.

TEMA 75

EXPLICACIÓN

De manera estandarizada se ha adoptado esta práctica con este nombre que es un juego de palabras entre Dox (de Document + Exposición), también se puede ver escrita como "doxing". Mediante estrategias generalmente de ingeniería social o utilizando las cuentas de redes sociales, el ciberatacante consigue información de su víctima para revelarla de manera pública, incluyendo en ello sus datos personales o financieros entre otros y sin el consentimiento de la misma.

PREGUNTA 94

FÁCIL

Cuando hablamos de Inteligencia HUMINT, atendiendo a la inteligencia según el medio del que procede la información nos estamos refiriendo a:

- ✓ a) Diferentes metodologías utilizadas para la captación de información a través de fuentes humanas.
- b) Este tipo de inteligencia no atiende al medio del que procede la información, sino al nivel de decisión para la explotación de la inteligencia obtenida.
- c) Es la inteligencia procedente de todo tipo de señales y transmisiones (radiocomunicaciones, electrónicas, telemétricas, acústicas y nucleares).

TEMA 76

EXPLICACIÓN

En arreglo a la clasificación de las tipologías de fuentes según la metodología o vía utilizada, las fuentes HUMINT son aquellas que permiten la obtención de información de personas humanas.

Según el nivel de decisión no sería correcta porque son aquellas que tienen que ver con el nivel al que se toman las decisiones a las que responde la inteligencia (Nacional, Departamental, etc). Y tampoco podemos relacionarlo con las fuentes de señal que serían las SIGINT (Inteligencia de señales), en sus diferentes variantes (COMINT, ELINT, NUCINT...).

PREGUNTA 95

MEDIA

¿Qué fase NO pertenece al proceso OSINT (Open Source Intelligent)?

- a) Búsqueda masiva de información.
- b) Presentación de inteligencia.
- c) Identificar fuentes de información relevantes.

TEMA 76

EXPLICACIÓN

En arreglo al ciclo de trabajo llevado a cabo por los especialistas de OSINT (alguno teóricos lo denominan directamente ciclo de OSINT) en un desempeño de Inteligencia, las fases que describen dicho trabajo pueden resumirse en:

- 1.- Definición de requisitos de información para resolver la cuestión planteada por el decisor.
- 2.- Identificación de las fuentes a consultar para desarrollar el trabajo.
- 3.- Adquisición de la información a través de las herramientas y fuentes identificadas.
- 4.- Procesamiento de la información realizando aquellas operaciones de clasificación, cálculos.etc.
- 5.- Análisis por el especialista generando el conocimiento necesario que luego se volcará en el producto de Inteligencia.
- 6.- Presentación de la información también llamado "difusión" de la misma mediante el formato más adecuado por el que ha optado el analista.

Así pues y por descarte en las etapas de trabajo OSINT la respuesta que NO pertenece a la misma sería la "búsqueda masiva de información", si bien es cierto que durante este proceso sí puede realizarse una tarea de búsqueda de mucha información computacionalmente.



Material de apoyo

PREGUNTA 96

DIFÍCIL

Una de las metodologías más utilizadas que permite el análisis de gestión de riesgos de los sistemas de información, creada por el Consejo Superior de Administración Electrónica (actualmente Comisión de Estrategia TIC) para minimizar los riesgos de la implantación y uso de las Tecnologías de la Información siguiendo la terminología de la norma ISO31000, es:

- ✓ a) MAGERIT.
- b) OCTAVE.
- c) MEHARI.

TEMA 77

EXPLICACIÓN

Esta pregunta a juicio del equipo docente podría ser susceptible de ser impugnada. La norma ISO 31000 es una norma orientada a la gestión y evaluación de riesgos y no al ámbito de la "seguridad de la información" o SGSI objeto del temario.

Del mismo modo MARGERIT no es una herramienta recogida de manera directa por la citada norma del enunciado, sino que:

"MAGERIT es una metodología de carácter público que puede ser utilizada libremente y no requiere autorización previa. Interesa principalmente a las entidades en el ámbito de aplicación del Esquema Nacional de Seguridad (ENS) [...]"

Siguiendo la terminología de la normativa ISO 31000, MAGERIT responde a lo que se denomina "Proceso de Gestión de los Riesgos", sección 4.4 ("Implementación de la Gestión de los Riesgos") dentro del "Marco de Gestión de Riesgos". En otras palabras, MAGERIT implementa el Proceso de Gestión de Riesgos dentro de un marco de trabajo para que los órganos de gobierno tomen decisiones teniendo en cuenta los riesgos derivados del uso de tecnologías de la información."

PREGUNTA 97

FÁCIL

¿Qué tipo de permiso de conducción necesita un policía para conducir un camión de la unidad de caballería, el cual tiene dos ejes y una masa máxima autorizada de 20.500 kilos?

a) C1.

b) C.

c) C1+E.

TEMA 78

EXPLICACIÓN

El permiso de conducción de la clase C autoriza para conducir automóviles, cuya masa máxima autorizada exceda de 3500 kg que estén diseñados y contruidos para el transporte de no más de 8 pasajeros además del conductor, como es el caso de los camiones de caballería.

PREGUNTA 98

FÁCIL

Cuando un vehículo de policía que manifiesta su presencia según lo dispuesto en el Reglamento General de Circulación, artículo 68.2 se sitúa detrás de cualquier otro vehículo y activa además un dispositivo de emisión de luz amarilla hacia adelante de forma intermitente o destellante, el conductor de éste deberá:

- a) Detener el vehículo con las debidas precauciones en el lado derecho, delante del vehículo policial, en un lugar donde no genere mayores riesgos o molestias para el resto de los usuarios y esperará fuera del vehículo.
- ✓ b) Detener el vehículo con las debidas precauciones en el lado derecho, delante del vehículo policial, en un lugar donde no genere mayores riesgos o molestias para el resto de los usuarios, y permanecerá en su interior.
- c) Detener el vehículo con las debidas precauciones en el lado derecho, detrás del vehículo policial, en un lugar donde no genere mayores riesgos o molestias para el resto de los usuarios y permanecerá en su interior.

TEMA 80

EXPLICACIÓN

Cuando un vehículo de policía que manifiesta su presencia según lo dispuesto en el art. 68.2 se sitúa detrás de cualquier otro vehículo y activa además un dispositivo de emisión de luz amarilla hacia adelante de forma intermitente o destellante, el conductor de éste deberá detenerlo con las debidas precauciones en el lado derecho, delante del vehículo policial, en un lugar donde no genere mayores riesgos o molestias para el resto de los usuarios, y permanecerá en su interior.

PREGUNTA 99

DIFÍCIL

¿Qué dato NO consta en la numeración de fábrica de las armas de fuego?

- a) El número asignado a cada fábrica o taller por la Intervención Central de Armas y Explosivos.
- b) El código de tres cifras correspondiente al tipo de arma de que se trate.
- c) Las dos últimas cifras del año de fabricación.

TEMA 81

EXPLICACIÓN

Una pregunta muy puntillosa y difícil de recordar, solo dos dígitos señalan el tipo de arma.

No figura en el temario porque el capítulo I del Reglamento de Armas, "Fabricación y Reparación", donde está el artículo 28 con la numeración de las armas, no encaja en ninguno de los epígrafes del Tema 81.

Indicado en el artículo 28.3 del Reglamento de Armas:

La numeración de fábrica será compuesta y estará integrada, separada por guiones y en este orden, por las siguientes partes:

- a) Número asignado a cada fábrica o taller por la Intervención Central de Armas y Explosivos.
- b) El código de dos cifras correspondiente al tipo de arma.
- c) Número de serie correlativo correspondiente a cada arma fabricada, comenzando cada año en el número 1.
- d) Las dos últimas cifras del año de fabricación.



ID: 149498 y 1184438

PREGUNTA 100

DIFÍCIL

En relación a la numeración de las armas de fuego, es conocido que determinados órganos del Estado las numeraran con determinadas contraseñas propias. Señale la opción correcta:

- a) Para la Armada: F.N. y su numeración correlativa.
- b) Para la Dirección Adjunta de Vigilancia Aduanera: DAVA y su numeración correlativa.
- c) Para los tres ejércitos integrantes del Ministerio de Defensa: M.D. y su numeración correlativa.

TEMA 81

EXPLICACIÓN

Seguimos con el artículo 28, esta vez apartado 6º:

Los fabricantes de armas de fuego que tengan contratos con órganos del Estado numerarán independientemente los componentes esenciales objeto de los mismos, poniendo en cada arma, en vez de la numeración a que se refiere el apartado anterior, la contraseña propia del órgano a que vayan destinadas. Estas contraseñas serán:

- a) Para el Ejército de Tierra: E.T. y numeración correlativa.
- b) Para la Armada: F.N. y numeración correlativa.
- c) Para el Ejército del Aire: E.A. y numeración correlativa.
- d) Para otros usos del Ministerio de Defensa: M.D y numeración correlativa.
- e) Para la Guardia Civil: G.C. y numeración correlativa.
- f) Para el Cuerpo Nacional de Policía: C.N.P. y numeración correlativa.
- g) Para la Dirección Adjunta de Vigilancia Aduanera: S.V.A. y numeración correlativa.
- h) Para los Cuerpos de Policía de las Comunidades Autónomas: La letra de identificación correspondiente y numeración correlativa.

**Material de apoyo**



PROMOCIÓN 37

AHORA Y SIEMPRE

GRACIAS

POR VUESTRA CONFIANZA